大同報
第一版
發行人 李寶田　編輯人 梁世錚　印刷人 韓紹衡
發行所 新京東大街 大同報社
電話（編輯）（營業）
振替口座新京一七〇
報費 一份五分 一月壹元三角 外埠酌加郵費
廣告價 一行二元

株式會社 公債
滿洲野村證券
新京支店
大同大街康德會館一階
電話代表②7501

德軍部隊進擊神速
距赤都僅四百公里
鐵道被炸毀蘇軍不克行動

【柏林十六日電】德軍突破史達林線之一部、已迫至距莫斯科四百公里之地點、由現在之情勢觀之、蘇聯政府頗有莫斯科不日即將陷落之感、正不啻法國巴黎失陷前之光景、

歷來由西歐攻略蘇聯重要門戶有三

第一爲剩多第湖、比爾斯湖、伊爾面湖等北部之門戶、第二爲多維那河與聶伯河之分水點、第三爲基輔方面之南部要衝、昔時拿破崙攻莫斯科時亦由攻陷第二要塞而獲一時之成功、因拿破崙僅攻陷第二要衝、竟未能保守第一及第三要路、以致兩面受擊、遂遭失敗、而此次德軍之作戰、對該三處重要關阨、已全面猛攻、第二史達林線、既已完全突破、故以後德軍進攻之路、補給地已進至史達林線、德軍機械化部隊之進展、將益形猛烈、一方因德飛行部隊之猛炸鐵道及交通、赤軍之行動、已陷於進退維谷之中、過去三週內所佔領之地域、幾與英本土之二倍相埒、前進之速度在此二週內竟達四百六十公里、某部隊一日嘗行六十五公里、較諸對法作戰之速度、又凌駕多多矣、

到處殲滅赤軍

【柏林十六日電】赤軍自開戰以來即利用快速力、努力斷絕德先鋒機械化部隊與後續主力步兵部隊之連絡、尤常比亞力斯多、明斯克等地德蘇國境戰鬪時、蘇軍雖被德軍捕捉殲滅但仍頑強抵抗、德軍由十二日以來到處突破史達林線將赤軍大部隊捕捉殲滅、德報道部員對週來之情狀報道如左：

由舊波蘭方面至東方之戰車大部隊之前進道路僅有數處共中兩條道路始於布棐斯特、里多夫斯克、由布里貝特濕地之北方轉向東北六月二十二日布棐斯特、里多夫斯克已爲德砲兵占領突破國境後戰車部隊每日遂以六十五公里之快速猛進、進擊開始以來第六日進抵波布棐斯克赤軍部隊在此集屯者約六師、德軍戰車先鋒軍冲冒砲火、繼續猛進、赤軍戰車到處棄置於道路兩側、德戰車部隊進擊之北方由比亞力斯多方面向東方有共他戰車部隊前進、形成包圍網後續砲兵主力部隊正努力於掃蕩包圍陣內之赤軍、德戰車部隊之目的當深入敵軍陣地、到處新旗奪寨、所向披靡、因此赤軍乃利用森林之屏障、以游擊戰、致力於破壞德軍之通信連絡及後方補給輸送、但德軍之戰車部隊已由後續部隊確保補給線云、

德軍已到基輔

【紐約十六日電】據美聯社柏林電稱、德軍似已於十五日抵基輔、但尙未將基輔市占領云、

日明年度豫算
採取徹底節約主義

【東京十六日電】河田藏相於本月八日閣議席上、會說明年度預算編成方針、謂凡軍事費以外之經費中有關於重要國策、所需之款項、取將來閣議詮議方針、僅對緊急不待須臾之事項即時計算、極力壓縮新規要求、再行檢討既定經費、勵行經費節約主義、當實行十六年度豫算之際即將臨以此種方針、十五日之定例閣議、附議「昭和十六年度預算節約之件」、河田藏相力說爲對處現下緊迫情勢並應付十六年度物資、勞務諸動員計畫之改編、預算必須徹底節約、要望各省侯與大藏省協議後、凡一般及特別各會計等、須作成至急節約實行案、向閣議提出、

大藏省本上述方針之原則、於各省磋商後、迄至八月上旬頃、作成各省節約實行案、於八月中將共決定

△閣議規約　當現下緊迫情勢下、爲謀應付昭和十六年度物資動員及其他諸計畫之改編、政府必須徹底實行節約、凡各省侯於大藏省協議後、一般及特別各會計、迅速作成節約實行案、向閣議提出

德軍開抵諸佛哥羅

【紐約十六日電】據柏林之情報稱、德軍戰車部隊已於十五日由莫斯科、列寧格勒鐵道進至諸佛哥羅附近、

案諸佛哥羅市在列寧格勒市之東南約六十公里、以穀物、木材、鹽及鐵之交易地知名、該地尙有拿破崙遠征軍擊滅紀念碑等云、

意空軍大活躍

【羅馬十六日電】意軍司令部十五日發表

一、意空軍、爆擊西瓦、瓦西斯北阿布古布古之南三百公里之英軍基地、及軍事施設、

二、意追擊機、十四日於巴尼拉市、馬爾沙馬特爾間低空爆擊敵機械化部隊、

一、敵機、十四日來襲廸爾那、巴爾廸亞、班加亞

英蘇軍事協定簽字式（電送）

重慶政權又逞妄想
頻獻媚英美蘇
冀擴充實力對處國際政局

【南京十六日電】自德蘇開戰、德意承認國府以來、美、英、蔣之合作、已漸呈三國結成軍事同盟之傾向、綜合本埠接到之情報、三國合作之進展狀況如次

重慶政權自號召抗戰迄於今日、始終倚恃他國之援助、以反樞軸之勝利視爲抗戰之唯一活路、英美亦伺機操縱於共背後、使爲反樞軸心國之先鋒、以抵拒日本之鋒芒、由郭泰祺就任外交部長後、重慶又致力於達成A、B、O、（美、英、中三國）政策、以爲重慶外交之新口號、洎至最近德國進攻蘇聯之順利又樞軸國之承認國民政府、重慶乃戮力策動欲使蘇聯捲入英美華之圈套共謀拼命之援護、

△對蘇策動　日蘇中立條約成立後、重慶內部幾將放棄聯蘇政策、但德蘇開戰、以德國爲侵略國、遂又對蘇聯表示同命相憐之態度、因此竟頻傳日本攻擊蘇聯之野望、藉圖從中間疏以使日蘇開釁、此外更與中共取緩和辦法、勸告毛澤東赴重慶、對周恩來約諾支給軍費等等、藉以希望蘇聯破棄日蘇中立條約、投入英美華聯合戰線、盡共所能、狂所策動蘇聯、

△對美策動　重慶欲使美國捲入戰爭漩渦內、更因德蘇戰爭勃發、英國已得緩和其窮狀、故乘此機盲想美國轉向遠東第一主義、希望南方由中英美荷、北方由美蘇同盟、強化對日軍事的壓迫、對美國施展種種謀略宣傳、共原意、因德蘇既已開戰、日本已解除北方之威脅、近日日本中原作戰又告大捷、重慶恐怖日軍開始大規模之腹地域進攻作戰、故冀求美蘇牽制日本、藉保共殘喘、但是重慶並未得到任何利益、彼徒成爲英美之傀儡、彼等所呼號的解放中國民族、不但未能實現、反而將國家益愈變成英美之殖民地化、英美自去秋日德意三國締結同盟以來、更強化遠東政策以重慶充爲民主主義之一翼、擔當太平洋攻防之前衛、詹遜王寵惠互約中美提携、如今郭泰琪更逐漸邁入實踐地步、甚至軍事方面亦將有發展的可能、尤其自日本調停泰越紛爭以來、英美幻懼日本南進、故屢屢以美國爲中心、協議強化遠東防衛陣、美國於太平洋上、以日本爲樞軸側唯一之攻擊目標、當四月中旬在新嘉坡舉開英美華三國軍事會議、會決定以新嘉坡爲據點連絡英美華澳州、緬甸、荷印諸國、結成對日共同包圍陣、更波波拉攏安南入彼等之傘下、而英國駐泰公使克羅斯皮又與泰國以經濟援助爲交換條件、要求泰國參加中英美荷陣營、或於泰國之境附近集結軍隊以軍事壓迫泰國、

同時日本與荷印折衝的石油購入交涉、亦因彼等之反對、乃未能成立契約、彼等更利用對存外貨之手段、予樞軸國側以無言的威脅、種種惡辣策動、實不遑枚舉、

六月十八日於重慶中英又簽定雲南、緬甸國境確立條約、重慶又與英美兩國間成立滇緬鐵道建設協定、美國借與重慶美弗一千萬、一方美國菲島空軍司令官克拉格特少將又援助重慶編成美蔣合作空軍、以馬尼拉爲中心、於緬甸西南中華各地設置多數空軍基地、

美國最近又輸往重慶最優秀P四C型機百架五月末又派遣美國飛行技士五十五名飛行士六十六名抵重慶、據七月九日新嘉坡聯合通信稱美國製各種飛機多數已陸續低仰光、航空機機關調整專門家廿九名已抵新嘉坡、不日即經由仰光赴重慶焉、

此外傳聞於新嘉坡、由英國遠來華總司令官包巴穆大將統宰下、準備設立三國聯合軍總參謀部、又爲防備緬甸、馬來、故以重慶（西南軍）六萬進駐緬甸、於緬甸領內備有重慶側飛機製造場、武器、軍需品倉庫等、又有重慶側代表軍事委員會辦公廳主任商震以下七名駐紮該處、

凡以上措置、均爲重慶分散日本軍事壓力之方策、而英希望伸張抗日戰線、而英美爲利用重慶、尤爲太平洋攻防之前衛、故亦行加以積極的援助云

美禁止物資輸樞軸
將公佈總統令

【紐約十六日電】紐約費拉爾特、特里賓報十四日華盛頓電稱、羅斯福大總統近將發令由美洲諸國禁止對與樞軸國有關係之美洲會社及個人輸出原料及生產品云云、

按此種措施、實爲美國對樞軸經濟戰爭之本格的表現、羅大總統又將發令對與樞軸國有關係之兩千美洲會社組成集團、此集團當由美洲共和國間經濟文化調整局結成云、

華中航運事業
節節邁上復興途

南京通訊員 詹若耶

中國因爲是個大陸的國家、航運事業、一向不發達、但在事變前還有國營招商局等組織、事變一起、此僅有之基礎、悉被摧毀、及和平政府成立後（包括前維新政府及現在的國民政府）銳意經營、各地航運事業、又漸復舊觀、茲將華中航運事業槪況錄誌於後、

（一）中華輪船公司

中華輪船公司原稱華中航運公司、因爲華中二字、含義過狹、航運二字、又有包含航空在內的誤會、所以更易今名、於二十九年二月二十五日正式成立、同日開始營業、公司設於上海、

負責的人員、是常務董事兼副社長日人渡部重吉、常務董事日人康野正、山口啓三、華人黃緯、董事日人內田茂監察人日人油谷恭一、

資本定額日金三千萬元、分六十萬股、每股日金五十元、中國政府方面負擔現物出資日金一千五百萬元、就是拿上海方面舊招商局的財產、和鎭江南京、安慶九江、蕪湖、漢口一號的碼頭土地和建築物抵充、中國民間方面擔負現物出資日金一百萬元日本方面由中支那振興株式會社負擔現物出資及現金出資八百八十四萬元餘由日本共他方面湊足日金一千四百萬元

中華輪船公司經營的業務、是（一）長江及中國沿海的航運事業（二）對於前項有關的碼頭倉庫業（三）其他附屬的事業、營業範圍相當廣大、所以上海內河輪船公司是一個向國內發展的航業組織向中華輪船公司的任務、則是主要的向海洋去開拓、

在事變以前、中國本來有國營招商局的組織、現在這個中華輪船公司它負有重建國營招商局以求中國航運事業發展的重任、

（二）上海內河輪船公司

上海內河輪船公司的目的、是在獨佔經營中國中部的主要的內河航運、所有這一地域的大小輪船之汽船、和拖船的轉運事業、都包含在內、成立於民國廿七年七月廿一日、同年八月六日開始營業、

該公司資本共二百萬元、分四萬股、每股五十元、其中分現物出資與現金出資兩種、現物出資四十萬元、以江浙輪船公司現在航駛之一部份船舶充之、現金出資一百八十萬元、歸華中振興公司、日淸輪船公司、及與內河航運有關之中日各人分別承受

該公司董事周友常及日人山本德一、山中喜一、常務董事日人杉本久太郎、監察王叔賢與日人阿部勇、

航行路綫、自廿七年該公司成立起、逐漸開拓、到現在共有下列十五綫、計（一）蘇州河綫（上海經蘇州至無錫太倉至沙溪鎭、蘇州至常熟、無錫至蘇州、無錫至常州、金壇至丹陽丹陽至常州、常州至宜興、常州至湟里鎭、崐山至太倉共十路）（二）黃浦江綫、（上海至六里橋、上海經嘉興至峽石、上海經平望至平湖等共十路）（三）杭州中心綫（杭州至塘棲等共三路）（四）湖州中心綫（湖州至平望等三路）（五）南潯平望綫）（六）嘉興中心綫（七）滬嘉綫、（八）天星橋中心綫、（九）鎭口中心綫、（至揚州等共四路）（十）滬湍綫（共二路）（十一）江北大運河綫（共二路）（十二）南京中心綫（共五路）（十三）蕪湖中心綫、（共六路）（十四）安慶中心綫（共二路）（十五）淮河綫航運的範圍、已包括中國中部諸內河、並伸入長江航路、

因爲在如上所述的統制獨占狀態下、民間航商、極爲恐慌、二十七年十二月間蘇、常、錫澄一帶航商、紛紛起來反對、二十八年五月航商與該公司代表在上海航政局開會、想設法改善這種現象、但是公司方面、僅答應對航商船隻、加以收買或僱作傭船、開會結果、還是沒有圓滿、

船隻現共有一百八十四艘、內中計傭船六十三艘、鹼爲公司之社船分配於上述十五綫航行並在蘇州設一機器造船廠、以作修理及建造船舶之用、公司本社設上海、支店遍布華中各大都市及口岸、

（三）蘇浙皖民船公會

蘇浙皖民船公會是民國二十九年三月二十八日成立的、其目的是在統制蘇浙皖三省內的河民船營業、凡從事於一般貨運客運、積載重量五噸或五十担以上的民船、都要請求登記、加入公會、及船加入公會後、由公會代替向日軍請領通航證、和代行處理貨物搬出搬入的手續

民船公會的組織、分總公會和地方公會兩種總公會設上海、地方公會設有多處、江蘇有上海、蘇州、無錫、常熟常州、江陰、鎭江、南京、金壇、揚州、浙江有杭州、湖州、嘉興、安徽有蚌埠、安慶、蕪湖、地方公會分負各地方統制民船航業的實任、

購買國債協力國策
滿洲中央銀行
國債取扱人協会

失照聲明

敝人王貴領名照一張下則一八畝坐落杉松崗村崗後屯於大同元年六月刀匪變亂將此照丟失除呈報輝南縣公署補發新照外登報聲明四至東河西溝心南張世英北溝心

聲明人王貴啓

新京 商業簿記傳習所 函授部招生

函索詳章附四分郵票寄至新京中央郵政局私書函箱第一〇七號本傳習所收

秋農醫院

診治各科疾病　戒除黑白之癮　接生住院方便

院址 奉天南市場　電話（二）三一〇一 三一九〇

曇花 李季風著

七月內容是 偵探愛情俱備、情節緊張

怎樣在社會生活 林語堂大作

新京文化社出版 西長春大街九之二

定價一元八角 全國各書店社直接均有代售

一現 未出版

遠東月報急募全滿六大分社

一、新京二、哈爾濱三、齊齊哈爾四、牡丹江五、大連六、錦州

待遇優厚　手續簡捷

希望辦理者來函附郵票四角備章見本當即送上

奉天小西街四段八五番地大陸社內

遠東月報滿洲國總支社

名戳遺失聲明作廢

爲聲明事、敝於本年四月廿七日、赴京治療、將白化學撰字方形名戳一枚、交付與白城稅捐局郭科長、託付代領薪俸等欵、而因患病、一無代辦、竟於五月十九日、與世長辭、郭之身後事、將敝人之名戳、交付何人、是否遺失均不知悉、此戳除領薪俸外別事一次未用、深恐發生意外、自四月廿七日起、將此戳作廢、特此聲明

敝紀永長啓

康德八年七月十三日

失照聲明

敝人於本年七月六日赴楡樹林子歸途將申報地畝文約失去（一）又夥報呂潤亭領名民地戶管一張代劉治家錢糧三畝劉春林領名撥與呂純禎十分之四五畝照一張並呂潤亭領名遇照三畝一張升科大照沙城二畝一張申報地號單兩份呂純禎分家單一張呂純禎眞楷木戳一個以上各照均坐落楡樹林子屯白家溝地方（二）呂純仁呂純嘏所有下八會寨屯及得勝屯各地方分家單四張（三）程廣亘領名坐落得勝屯撥與呂純嘏十分之六五畝照一張除呈請外此項遺失概作廢紙讓登報端用昭鄭重

鞍山東隆昌村管內下八會寨屯

呂純仁啓

滿系委任官試補（指紋技術員）銓衡採用公告

一、應募資格

1 滿十八歲以上二十六歲未滿之男子身體强健、品行端正、志操堅實、身分確實者

2 國民高等學校畢業或國民優級學校畢業並與此有同等以上之學力而充分了解日語者

二、銓衡日時及場所

1 八月十一日 午前九時於新京特別市大經路指紋管理局

2 八月十四日十五日 午前九時於奉天市琴平町奉天指紋管理室

3 八月十八日十九日 午前九時於哈爾濱市濱江省地方警察學校

三、應募手續

應募者必要迄至八月十日前將應募願書、履歷書、家族調查書、像片（半身脫帽四寸）及民籍抄本郵至指紋管理局

銓衡當日携帶筆記用具出頭

四、銓衡方法

由考試委員口頭試問、身體檢查（但對日本語、作文、常識等或行簡單之筆記考試）

五、身分待遇

1 身分爲委任官試補 受六個月以內之講習後派於本局及各省警務廳 指紋管理室專任指紋技術事務

2 待遇 本俸三十圓以上四十圓以內

3 對採用者支給由銓衡地至新京之旅費實費

六、關於詳細事項希封入二分郵票向新京特別市大經路指紋管理局人事係訊明是荷

指紋管理局

疲勞

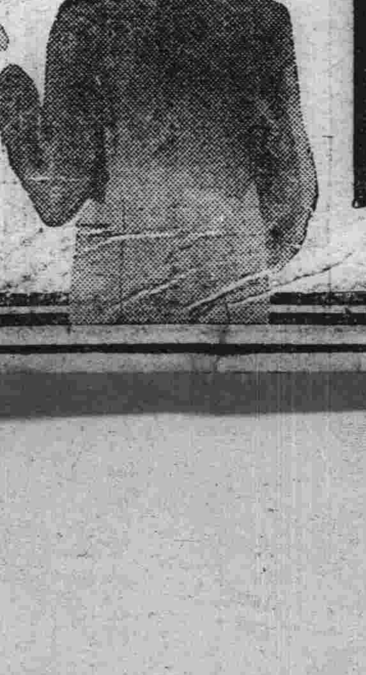

強力米太寶靈片、是含有維他命B_1塩酸塩純結晶的內服片劑、其含量每片0.5毗（二百單位）、故比之普通啤酒酵母製劑中的維他命B_1量、約有十倍之多。

高單位維他命B_1劑

事務繁劇之時、精神疲勞之際、過激運動之後旅行困頓之中、夏令疲乏之時、體內新陳代謝作用最盛、維他命B_1的需要特多、所以此時如果專賴普通食餌、體內必感維他命B_1的不足」一方面因維他命B_1的不足、更可使新陳代謝產生物的疲勞素滯留體內如斯互爲因果、其疲勞乃更增特增、是故苟欲祛除疲勞、恢復元氣、定非供給多量的維他命B_1不可、而欲供給多量維他命B_1於體內、自以服用高單位維他命B_1劑強力米太寶靈片爲最妙

又如欲防止心身過勞、以增進能率、事前豫先內服強力米太寶靈片劑、當然更妙。

【包裝】100片　500片

總發行 株式會社 武田長兵衛商店 日本大阪市東區道修町

滿洲總發行 滿洲武田藥品株式會社 奉天市大和區春日町

強力米太寶靈片

41(5)80

夏夜展開樂土風景 元神祭奉祝會 市民萬人熱烈參加

爲紀念建國神廟御創建一週紀念、本報乃與滿洲新聞共同主辦元神祭奉祝大會、於十五日的黃昏七時半、在大同公園的野外音樂堂、展開了空前的盛況、開會伊始、首先由滿洲新聞社村田營業局長、及本報弓學藝部長致開會辭後、乃由張司法部大臣講演唯神之道、經半小時之久、繼由金子少將講演元神祭與日滿協和的關係將及萬人的日滿系聽衆、對於崇神敬祖的忠孝之思有所新領略、餘興有滿鐵吹奏樂團的奏樂、藤間會的舞踊、武術協會的武術、滿蓄伴奏樂團的輕音樂吹奏、及歌手白波的獨唱等餘興、夏夜涼風徐來、於十時十分散會云、

照片說明 照片即奉祝會全景（上）、左角右角爲張司法大臣、左角爲金子少將、及滿蓄伴奏團（左下）與奉祝會看板（右下）

全東京網球賽 滿洲實業敗北

【東京十五日電】滿洲國實業團與全東京軟式網球比賽由十五日午後一時在日比谷公園球場舉行、結果以五比二全東京勝、

惟神之道日滿一如 張司法大臣講演要旨

張司法部大臣、於定刻之前、已抵會場、經主辦者介紹之後即登臺講演對於日滿市民之熱烈參加、極爲欣快、經半小時之久語音宏亮、精神鐵鑠、其講演內容、大致如下

關於創建建國神廟一週紀念、定爲元神祭日今後日滿一如精神、當更進一步的密切、國民上下、也應當以敬神之念、應付一切事務、必能成功云、

馬糞袋已無形取銷 有碍觀瞻且不衛生 代用品急待早日實現

最近市內一般乘用馬車及拉貨馬車以資材不足爲口頭禪、將從來馬車用的糞袋、不約而同均全部撤去、但有舊品而能利用者亦不利用、因此市內馬路上、到處可以目睹有馬糞的散佈、雖市署衛生隊員在不斷的努力掃除、此不過亡羊補牢之策、而不能全部使都市馬路清潔、爲美化都門馬路起見、馬車業組合當局應設法接洽糞袋資材之購入、或改用其他代用品、而達成都市馬路之美化云、

白波深夜一曲 聽衆爲之顚倒

滿蓄歌手白波在武術表演後上場、觀衆爲之一振着白衣歌妙曲、聽衆爲之顚倒、

大相撲閉幕 各方贈予優勝杯

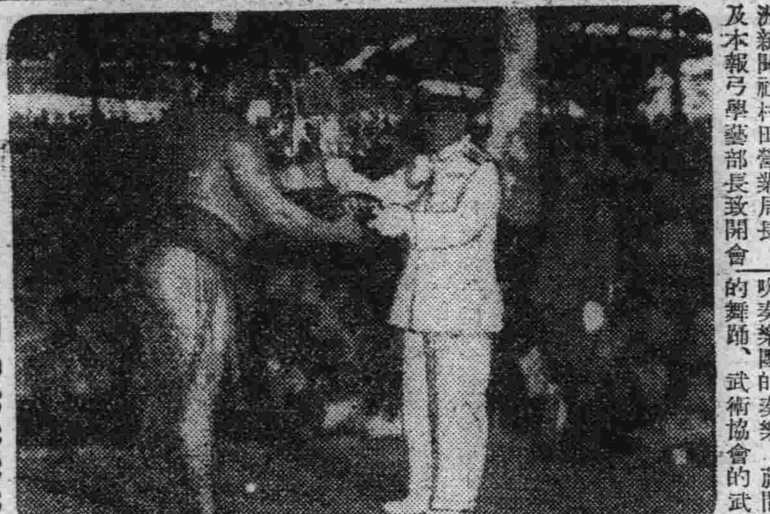

大相撲滿洲場所最後（新京五日目）十五日天氣良好、故大同公園相撲場仍告滿員、午後七時廿分以照國對双葉山之對戰而告終了後、即行優勝盃之授與式、因羽黑山全勝、故關東軍、海軍武官府、總務廳寄贈以優勝杯、角道後援會寄贈以優勝旗、電氣放送部長寄贈以優勝盾云、（照片即優勝杯）

双葉山獲勝

皇帝陛下供覽角力之結果双葉山獲得優勝云、

勇士一行赴連

東京大相撲一行四百名於全國各地獻技後、十五日午後九時五十分於新京發特別列車、發向大連矣（上照即授獎式）

假設全地球之高低予以平均之時、則地低全體將沒入二四〇〇米深之海中、於茲可證明地球爲多水氣之固體、然則世界水之容積究爲幾何乎、則學者已計算爲一三八〇〇〇〇〇〇〇〇〇〇〇〇〇〇〇〇〇頓故爲超出水面之陸地爲水之十五分之一、

水內含鹽 盡人皆知

然則含鹽又爲幾許、則平均全世界水內之鹽以數海底時、可達六〇米二百尺之高、故水如爲一千時則鹽爲三十五、而含鹽最少者爲波羅的海、最多者則爲死海、總之鹽分愈多、則水量愈重、故死海不善游泳者、亦可期不溺矣、次則海內之光、蓋日光可入海水四百米之深、再深則暗淡惟擁有大批動物罕著爲光線能至海內、而黑暗之下面、雖有

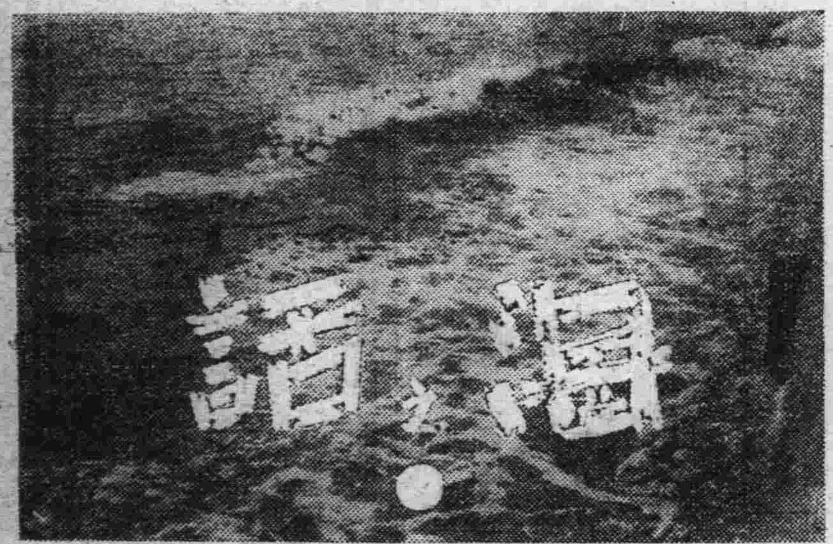

生物棲息

然浮至土層、則難免窒死、藍深海動物、雖自身亦有發光部分、然最忌上層氣壓、其次關於海之波度據考察結果、因遠洋海風捲動、致成高十二三米、地中海約五米、支那東海爲四五米、漲潮退潮者、固已司空見慣矣蓋即海水漲落所促成之海岸增減是也、而第一次退潮至下次漲潮爲十二時廿五分、亦即第一次退漲與下次之退潮時間同、蓋月亮引力所致而使海水酌爲均衡狀態、故海與地球以及一切、無不以均衡作用、保持所據之地位也、

最後以我全土與海相較時、則地球上海之廣大爲三四五〇〇〇〇〇〇平方米、前已述之、而我全土則爲一三〇三一四三平方米、故海之面積爲全土之二六五倍矣、

（訂正日昨本文第二行之日人對於海之認識日字係國字之誤）

適正本年煤炭問題 强化配給機構

新京特別市公署、因基於重要物資配給方策要綱對於石炭卡片制配給、雖於康德七年度、然關於配給申告、及其查定量等之實行手續、均未能獲得所期待之效果、緣是本年度、爲期徹底適正配給事務、本年度、特於市公署內、設置調查總本部、以市長爲總本部長、以副市長警察總監、爲副總本部長、於各區事務所、置調查區本部以區長爲區本部長、以外更置調查支部於各分會事務所、以分會長爲支部長、同時並由總本部長、委囑調查員於各區本部、實施綿密無遺憾的、確切調查、至於調查範圍、與調查要領、業由市當局、計畫完善、製成要綱、俾作各調查關係者之準據、總之本度之石炭配給事務、市當局決下全力、不使之適正公允、而不已、其餘關於調查方法必須全市民特別注意者、與協助者、當局規定有左列各項

一、住所組員名、字號、商號、均應於名牌匾額對照、如有錯誤、必須訂正、使與名牌及匾額相符

二、對於房屋之用途須特別對照

三、採暖器具種類及澡塘伙食用鍋須確實加以區別

四、對於有火炕之時其炕有無燒石炭之設備、（附帶爐竈者）限於有者、認爲有申告價值、

五、需要採暖房屋之總面積（滿式房屋有炕之間數）須限帶略圖

六、滿式房屋、無火炕之設備、其採暖用暖氣、溫水、火牆、洋爐子、須詳確實細塡寫

七、認爲無需採暖之倉庫須確實調查

八、集合暖房如與鍋爐房子、分兩處以上之建築物、送暖氣、送熱水之經路、有若干距離、須實地塡寫

九、洗澡之人數、伙食人數、及常住人數、均宜詳加斟酌、如果各人員數、有不確實時、斟酌其理由詳細記明

在滿日教師練習滑翔機情況

充滿戰時色調的 赤都莫斯科

【莫斯科電】德蘇開戰以來、已及三週間、莫斯科市街、雖暫爲平靜、而今則完全變貌矣、交通機關、轉於郊外市內、婦人勞動者之進出、尤堪注目、且少年少女等、據誓爭先、以爲婦人及農耕者之助、移住於村屯之婦人老職工、亦復歸而効勞等、殊帶戰時氣色、又國民之頗熱烈於義勇軍之志願、不問年齡職業、凡爲男子、俱皆殺到而受訓練焉、英蘇協定後、國民已知政府將行焦土戰術及長期戰術、故於保健所及病院、爭爲提供云、

記者懇談會 段科長出席講話

弘報處舉辦的記者懇談會、本週星期五（十八日）又將循例舉行、此次由興農部合作社科段科長、對滿系記者談交易場問題、會地址仍在卜勞威西餐館云

空前露天大會 充滿協和彩色

本報舉辦的元神祭奉祝會、實開本年第一次的露天游藝會、其特殊之點、不但參加者將達萬人、整個大會充滿日滿協和彩色來賓有日滿兩系者、講演亦日滿兩文、演藝亦日滿兩種、各有精采云、

學生拾金不昧 義舉堪嘉

職澤滿現年十二歲、在長春國民學校念書、爲人正直、於十五日午前十時許、由家門出來、行至西四馬路双泉堂門前、見地上不知何人、遺失黑皮錢包一個、內裝國幣四元六毛錢、小學生一見此意外財不可貪、乃逕送新市場派出所、以待失者認領云

市令各警署 取締氷菓小販

市警衛生當局前者已對於不潔之清涼飲料加以取締、目下又鑑於街頭販賣氷菓之小販、擔背搖眉、按街呼喊、販賣者均爲貧兒、身背木箱內中氷菓均用破舊紙張包裹、對於衛生上大有防碍、並且點綴着新興的國都、暴露着都市的醜態按氷果每個約在五分左右實有暴利性質因爲販賣範圍極廣與市民之影響亦甚大、因鑑於此、首警令各警署、一齊開始取締云、

夏季水泳大會 新京選手決定

第十次體育大會夏季大會水上競技將於本月二十七日在新京大同公園游泳場舉開、本競技大會出場之新京選手已於十三日新京選手權大會時銓衡決定如左：

△監督＝浦木（市署）△助監督＝篠（關東局）△主將＝米山（京商）△副主將＝前川（滿炭）

選手自由形＝高尾（科學院）米山（京商）前川（滿炭）佐佐木（生必）梶（電電）足利（滿鐵）大東（滿炭）市野（滿鐵）伊藤（市民）寺岡（經濟部）井上（京商）尾崎（京商）荒木（京商）永山（滿炭）△平泳＝重久（滿炭）福田（市民）東條（滿炭）森山（水力電氣）岩元（京商）△背泳＝門屋（東邊道）入谷（日滿商事）井上（生必）仁木（丸水商會）風見（日滿商事）△女子自由形＝和田知子（市民）

全國都市網球 比賽日期決定

第五回全滿都市對抗硬式網球大會、將於十九、廿日在哈爾濱展開、參加比賽者計大連、哈爾濱、新京、奉天四組云、

爲安定俸給者生活 生必品將圓滑配給 九月一日起始調查生計狀況

政府當局爲謀公署會社職員生活之安定、及徹底明瞭國民消費狀況、對於俸給生活者、加以調節、力求目下生活必需品圓滑配給、當局爲期將來俸給生活步入正當軌道、故預定計劃由本年九月一日起至來年八月末、亘一年間對於全國六大都市（新京、奉天、哈爾濱、齊齊哈爾、佳木斯、延吉）實行俸給生活者自由報名、並依照家計用紙塡寫呈遞各市公署、而延吉則呈報縣公署目下國務院總務廳統計處對於家計用紙等開始頒發配給中

第二國高學生 勤勞奉仕除草

京市第二回國民高等學校利用夏期休假之暇、會規定勤勞奉公行事多項以期鍛鍊學生健全之身心、十六日復招集在京學生三百餘名、前在南湖協和農園、實行勤勞除草奉公、該校師生等於此溽暑蒸人之際、不稍畏懼、出此義舉、殊屬可嘉云、

朝鮮新興製藥籃球隊 即將來滿遠征

朝鮮新興製藥籃球隊、將以左記日程來滿因滿洲籃球界前次敗北、今回將以爲雪辱之良機云

△七月廿四日奉天、△廿六、七日新京、△廿九日吉林、△卅一日延吉、△八月一日龍井、△三日會寧以後轉戰朝鮮各地、

惡房東不講衛生 吸鴉片被警檢擧

市內西四道街二十七號毛家大院、毛士昌氏、在此擁有七八十間破平瓦房住戶擔憂年久失修之老建築物、一旦霪雨連綿、難免發生危險、同時院內無有下水道與水溝之設備、每逢大雨傾盆、到處橫流多有流進住戶屋內、凡因院內骯髒異常、人糞尿被雨水浸泡、臭氣四溢、況當此盛夏、雜疫流行時期於防疫上、殊有莫大之影響、若大之院落、只有三個極小之便所、全院住戶曾連名屢向毛士昌房東求修理院內之衛生設備但其只顧擁妾抱姿一榻橫陳噴雲吐霧抽足大煙精神一振向住戶揚眉吐氣說、願住就住、不住就搬、並無人請汝等來住云云、住戶處此住宅難聲中、其苦已不堪言狀、又遇有如此跋扈之房閥、只得忍氣吞聲、泯而受之一任共擺佈、詎料該房閥惡貫滿盈、於十三日午後四時至翌日午前二時首警、爲順應鴉片斷禁政策貫徹底、與各署連絡協力檢擧煙犯、而毛某亦被檢擧、拘留於四道街警察署、以待罰辦、全院住戶、皆云罰有應得、莫不稱快云

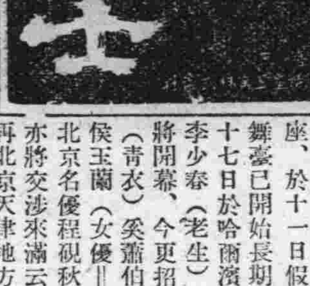

關屋參事官 夫人已離京

駐華滿洲國大使館參事官關屋禎藏氏夫人捷子、偕令孃英子（一五）令息公輔（一〇）東輔（一〇）兩君、擕乘十五日午前九時三十分、由新京發列車、受張總理夫人及各大臣夫人、國婦各關係方面多數歡送之下離京云、

因爲住房糾紛 公庭對簿 住戶受損失

國都住宅難、任人皆知同時房閥從中暴利、擺弄住戶有苦難述、亦不在少數、茲有現住東三道街二十二號四番張萬會、在二道河子九道街八條胡同四號、蓄有黑磚破瓦平房、有李儒財在某機關當職員月入寥寥、無處棲居、爲找房住、曾費盡千辛萬苦亦未租妥房住、於去年知友人由二道河子九道街八條胡同四號搬出之際乘機搬入、與其朋友照料房屋以待他日歸來時、再讓其朋友、詎知房東張萬會、以其不法侵入佔住、乃呈遞告訴狀於新京地方法院房東與住戶、對簿公庭、李某被迫限於本年九月廿一日遷出、同時拖欠租金四十圓、亦限定在八月一日給付廿圓、至九月廿一日搬走時再給付廿圓、被限定期繳上租金、同時亦得擔負意外之涉訟律師費此則、皆由房東之刁難而成之結果也、

强迫換電線 勒索被拘押

市內西四道街二四號四番、新京電氣商會有李成春者於日前在新市場房家館按電燈、另外又按電扇一個、按設工程告竣後、該李某又想既賺得工程費但未能賣電線、乃以該房家館電線不能再用、以易引起火災之名、强令換按新電線、房家館掌櫃不承認換按新電線、且云現下購買電線、發生問題、而李告以其自已商會凡所有之電氣用器、莫不全備、可逕向本商會購取可也、而房家館終不認可、於是李某在某處找來一個假充電業社員、恐嚇其强換新電線、嗣後打到警署、將李某藉端勒索强迫之罪拘押、將與以嚴重處罰云、

京劇名伶 將相繼來滿

滿藝最近努力工作以副滿系大衆期待、曩因招聘北京富連成一座之葉盛章毛世來頗得好評、因之繼續招聘管紹華（老生）一座、於十一日假奉天共益舞臺已開始長期公演矣、十七日於哈爾濱中央戲院李少春（老生）一座、亦將開幕、今更招聘趙嘯蘭（青衣）奚嘯伯（老生）侯玉蘭（女優＝青衣）而北京名優程硯秋（花旦）亦將交涉來滿云、再北京天津地方名優宋文起將率一座百廿名、闖然來滿、業行種種交涉滿藝亦爲快諾、開將獻技各地方一座整備後、將先赴大都市云、

艷春院雛妓潛逃

市內祝町四丁目五番地艷春院妓館有鴇母洪寶、會在關裡化一千二百七十六元買來十七歲妓女（小花）來京住有年久、十五日午前十時外出至午後四時猶未歸回情急之下到警署報告謂身長四尺五寸身着黃色大衫紅襪子、白鞋短髮、仰求搜尋潛逃之搖錢樹云

胃潰瘍

此病的起因，爲胃壁損傷而發生，由於吃下過冷過熱的食物傷害了胃壁，或由其他疾病所發生炎症的關係，還有由職業而得的，終日屈曲上半身，或從事激烈的事務，斯症初起時，食後僅感到輕微的胃痛，如不加注意則日漸增重，久則極爲劇烈，其嘔吐食物竟像有血液混入的一樣，嘔吐的初時僅是少量，亦有吐出多量的，在特別多量的時候，有的竟因發生腦貧血而死亡，全身營養漸次衰弱，面色蒼白，潰瘍之後，亦有變爲胃癌症的，胃壁穿孔而爲不治之症。

「若素」是各種營養綜合而成的藥劑，治療的效果，是本身生理的作用，去改變體質的弱點，故對胃潰瘍，先加强胃壁組織，機能歸於正常，使有力活動和營生，旺盛消化和吸收，不僅病態得以治療，且可促進健康！

適應症：胃腸諸症 未老先衰 小兒虛弱 營養不良 產前產後 神經衰弱 肺結核 體虛貧血

藥價：錠劑二十五日量・一元六角 粉末三十日量・一元六角

奉天市信濃町十七號 若素製藥株式會社

去病延年 若素

新京影戲院案內

下期預告 忠義千秋 王元龍……主演
新片預告 華新公司出品有聲時裝新片 中國 白雪公主 陳娟娟 主演
今日公演 新片 天涯歌女 七月十七日起演七天 優待券末日有效 國泰出品明星攝製 片中插曲新歌十支 主演 周璇 白雲

今日公演南洋公司出品 全部有聲對白愛情偉大巨片 戀愛博士 主演 梁雪霏 加演 子供滿洲
本月廿四公演 春風回夢記 主演 李紅

今日 大雨貢獻 十五 十六 十七 三天 首次來京 譽振東亞 双簧 相聲 十樣 雜要 節目繁多 不及細載（同時）（加演）情海航程 燕京演藝團
十八日登台臨別紀念 上海大歌舞團
新片予告 春風 回夢記 玉連環 蝶戀花

新民戲院 七月十七日 星期四早場 藍玉亭 蒼鐵英 韓少芳 高亞樵 孫玉樓 別窰 洄洲城 打花鼓 趕韓信 翠屏山 晚場 九歲紅 步艷秋 翔春燕 韓少芳 五本金鞭記 金碧玉滿京 標吉登豪

今日公演 新片 天涯歌女 七月十七日起演七天 優待券末日有效 國泰出品明星攝製 加演 新聞 百三十二報 主演・周璇・白雲
新片 華新時裝新片 中國 白雪公主 主演 陳娟娟 預告
下期公演明星巨片 桃李爭艷 顧蘭君……主演

光明 KMTM EATR
今日特演特殊新片 新華公司出品 有聲對白歌唱舞蹈 秦萃 絕世佳製 西施 袁美雲 王元龍 李紅 王獻齋 湯傑 顧也魯 夏霞 何劍來 主演（加演滿映時報）

地方通訊

檢討運動方針 省本部舉開委員會

【錦州】協和會、錦州省本部、茲於月之十四日、上午十時、假錦州滿鐵厚生會館、舉開本部委員會議、由全委員出席、准時盛大舉開對於本年度會運營方針、及運動方針、並其他事項均加詳確協議、復對幹事亦行推選、直自午後三時頃逐行散會云

新市長蒞錦履新

【錦州】於哈市財務處長而榮任錦市、市長之馬俊驤氏、於奉命後、即爲擗擺一切、刻均清楚、氏爲急於至錦就任、乃於月之十二日午前十一時四十三分、搭大陸急行列車、由哈隻身蒞錦、當車入驛、現地官民多數、熱烈歡迎、氏與出迎者、寒暄後、即行赴市署遂乃登廳視事云

規定農產登市獎金 發表市縣旗當籤額

【錦州】爲謀本年度農產物登市之踴躍、錦省當局、本獎勵規則、乃實施給與、共同出荷獎票、以資獎勵、茲經發表、省內各市縣旗、當籤金額、訪誌如左、

市縣別	金額
錦州市	一、五〇〇元
阜新市	一、〇〇〇元
錦縣	一、四五〇元
北鎮縣	一、二〇〇元
盤山縣	二、一〇〇元
台安縣	一、二〇〇元
黑山縣	一、四五〇元
綏中縣	一、五五〇元
興城縣	一、一五〇元
義縣	一、一五〇元
錦西縣	二、七五〇元
彰武縣	一、四〇〇元
吐右旗	一、〇五〇元
吐中旗	一、〇〇〇元
吐左旗	一、三〇〇元

以上各當籤金額於昨業均發訖云、

警務科長會議

【四平】四平省公署發表豫定於省聯合協議會閉幕之三十日起始、即邁入本省管境警防演習期間、今爲該演習圓滿計、於十五朝、聽取市警務科長、對以往警防之狀況報告、而作本次警防之準備云、

決定全聯議案 定十九日開委員會

【錦州】茲於本年度、全國聯合協議會、錦州省提出議案、係爲基於省聯、全提案件、採取茲係重要、而提出於全聯、呈於協議、茲聞大體決定、提出十件、對此爲謀愼重、決定於十九日舉辦議案委員會、再加檢討云、

小店員呼籲 實行公休日

【四平】全市商店、改善店員待遇、實行公休日、最是小店員們、翹首期待的事、會於市聯合協議會席上、提出協議已行一致表決、由商工公會、聯合各組合、速爲實施、迫至現在、新省已誕生、各種事業、均有長足邁進、惟待遇改善的公休日、尚不見實現、連消息全無、如石沉大海一般、所以多數店員、屢向本報投書、請爲呼籲、希迅速進行、稍諒解放、達到全市店員、精神愉快身於健康、前途明則等情尙望責任當局、督促此成案、即早實行、應對于店員、生出體恤心、提高待遇云、

開業者懇談會 期生必品配給圓滑

【錦州】滿洲生活必需品、錦州營業所、茲鑑於生必品配給、逐日趨於圓滑、今後、圓滑之徹底、約於月之十二日、上午十時、假商工公會、舉辦業者懇談會、對於今後、業者於物品之取引、及配給等、均行充分之懇談云、

警尉補講習歸來

【四平】市警務科經濟保安股、警尉補馮意如君、人頗精明、作事極爲盡心於本月初調任該股內勤、適逢全國經濟警察官、在新京舉開講習被選派參加迄至現在講習終了、於日昨歸來、獲得豐富新頴學識、今後對職務上、定有好貢獻云

木匠想發外財 密帶煙土被獲

【四平】木匠陳永才、二十九歲、現居道東南五馬路一八五號他日前赴奉天作工、臨歸家的時候、買私煙土好幾兩、以備到家私售、獲得漁利、不料想他昨天夜裡下車後、徒步向家行走、抵中央緯路道上、此際市警務科司法刑事趙福堂、王世昌二人執行勤中、和他相遇、用慧眼一看、認爲有可疑、即施行身邊檢查結果從褲檔裡、將所帶的煙土、一併搜出、急送科內取調中云

國劇研究社改組 市本部接收辦理

【四平】本市國劇研究社創設迄今已數載、所有社員、對于京劇的研究、極爲盡心、擱有顯著成績、如獻藝募集種種賑欵等、對社會文化上的補助、災民的救濟不無功勞、所以甚得各方好評、茲者協和會市本部認爲對該社、有再強化的必要、乃加以改組、今後附設於本部內、定名爲協和會市本部附設四平國劇研究社、預想該社前途、定能愈益進展、頗堪期待云

募集教師作品 省內十月開展覽會

【四平】市教育會依奉天省教育會函開、因鑑于我國教育實際現狀、確爲急務者、爲教師之書畫、及藝工實技向上、且由教育界獎勵備易之教具、教授物考案、製作之指導、擬由實際教育家之手所製作之諸種作品、陳列一堂、以供互相比較研究之資料、以達斯道進展、於教育上有所貢獻、特定于十月廿一日至廿六日、共六日間、舉開教師製作品展覽會、徵求市內教師製作出品、刻制教育會、通知各級學授數師中、想屆開會之前出品當能勇躍云、

開省聯對策協議會 商討省政根本方針

【四平】協和會四平省首次聯合協議會、定於本月二十八日起亘三日間假四平市公會堂舉開、已迭誌本報、省公署爲準備省聯諸事務、以期該會進行萬全計、於十四日午前九時在省公署禮堂、由徐省長野田次長、倉內民生廳長袁實業廳長山內總務科長以下全科長等出席、開催省聯對策打合會、按此打合會、事實上亦可謂爲省政第一次會議、主要協議爲四平省根本方針、及對穀倉地帶、一切農產物蒐荷對策、至於省聯會上、協議議案等目下於奉天、吉林兩協和會中、積極整備中云、

爲圖歲入確保 課稅標準決定

【西豐】稅捐局長張貴僕氏、爲圖課稅平衡、歲入確保起見、當本年度事業所得稅、調查伊始之際、飭屬愼重從事、期免漏井經該當局長對情酌理、詳加審核、現已逐步辦理完竣、於日前派員分別向納稅義務者、送付課稅標準、決定通知書、俾便遵期定納頗收圓滿之效果云

青少年團統監部 舉行盛大開設式
團員三千名陣容異常隆重

【四平】協和會市本部依省本部命令、以當茲時局、愈益重大、對青少年訓練指導、實有力謀強化、益圖進展、極應創設統監部、專司運營事業之指導、我四平市統監部、會經計劃籌備、大體均已完善、當於七月十日、午前八時、於中央公園裡忠魂碑前、舉行四平市統監部開設式、並協和青少年團結團式、

統監薄井友治(市副長)
統監王作述(副市長男)

子青年團如左
師道學校青年團
四平青年學校青年團
滿鐵青年學校青年團
曉東國民高等學校青年團

女子青年團如左、
四平市高等女學校青年團
四平市女子國民高等學校青年團、
助產士學校青年團

少年團如左、
在滿國民學校少年團、
南丘在滿國民校少年團、
若葉優級國民校少年團、
大同優級國民學校少年團
南街國民學校少年團
中街優級學校少年團、
北街優級學校少年團、
德化國民學校少年團、
慈光國民學校少年團、

團員總計約三千名、參加來賓頗衆、呈一時未有盛況、其結成順序如下1、開式之辭2、向忠魂碑敬禮、3、國旗敬禮、4、向建國神廟、宮城、帝宮遙拜、5、國歌合唱6、國本奠定詔書拜讀、7、團旗授予(代表四平青年校)8、統監致詞、9、團員代表宣誓、(師道學生)01、閱兵萬歲三唱、21、日滿帝國萬歲三唱、協和會市本部協和青少年團萬歲31乃閉式之辭

本年壯丁檢查 縣署規定日期

【西豐】縣長袁慶澤氏、對於康德八年度壯丁檢查之場所日期、業經指定、於四個場所計十日間完了、各適齡壯丁皆踴躍欲試、未知誰榮膺合格之國兵、茲將場所日期列後

一、部店國民優級學校　八月一日至三日
二、振興村國民優級學校　八月五日至八日
三、平岡村國民優級學校　八月十日至十二日
四、西豐街公所　八月十四日至十八日

省次長親自參加 農產出售獎勵隊

【四平】徐四平省長、野田次長、及其他諸科長等、在新省開廳前後、終日冗忙於諸般事務整備、現已告一段落一方三廳長均已着任、省當局復擬於近日、將舉開省政會議、而研討農產物蒐荷、邁進於實踐之途、對此實踐方法、以各機關總動員、徐省長及野田次長親立陣頭、編成數班實踐督勵行動隊、不久即可實現於各縣街村中矣、更爲引起各方面之關心、於省聯當時、向各議員希以積極的協力、官民一體而期農產物蒐荷萬全云

舉前市公署庶務科長、天野氏云

防遏疫癘流行 檢查食物衛生

【錦州】並呈一時緊張之市防疫之行動、近日氣候益呈炎酷、正爲疫癘、乘機浸襲之時、是以市防疫當局、爲杜絕疫之發生、現展井急應陣、對於一般食品、詳加檢查、而對於樂場、公共衛生、特別注意、以免因一時之不潔、而滋起危害之時疫、故以防疫人員、急爲活躍、觀此情況錦市疫病、不得浸生、市民健康、當爲確保云、

縣送付統計彙編

【西豐】縣公署關於康德六年度西豐縣統計彙編業經刊印完竣、於日前函送各關係機關參考云、

美術寫眞會合併

【四平】市內美術協會、自組成以來、悠經五載、其長足之發展、早爲全國所認許、例年全國美術展覽會上所出之作品、雖微小之作品、亦能使一般評者、讚頌不絕一方市內一般攝影愛好者亦於有組織中、逐年不斷努力飛躍、今次兩者首腦磋商結果、有兩者組織一元化之必要於期近即可將組織內容發表、致於會長一席、將推

四平省全體總動員 邁向農產增產

【四平】於全國强力聲援與三百萬省民熱烈期待中、新四平省已乘運誕生、爲實踐省政第一步的農產物蒐荷事宜已舉協和會省市縣本部、興農合作社、市縣公署、以及其他各機關總動員、運袂邁入農產物蒐荷途徑突、對被稱爲滿洲穀倉的四平省管下、一市九縣、及三百萬省民、同心協力之下高揚、『興農滿洲』之旗幟、已由出發點向前躍進故省當局對農產物蒐荷狀況如何、政府固不待言、即其他各方面、亦擬有多大關心與期待云、

黃警正轉任通陽

【四平】前警察廳長黃明春氏於昨年市警統合之同時、榮轉遼陽市警務科長但其政績、仍留於平市、茲者黃科長奉令、復轉任通陽縣警務科長、日昨赴任過平小住本市各界並其舊部下、均往訪問、預想黃氏蒞任後對通陽警政、定有一番刷新、頗堪期待

募集火災救濟金

【蛟河】蛟街各組合長於七月十二日、奉蛟河協和分會公函略云、爲額穆索村內於六月二十五日、突一大火災、燃燒商民五十一戶、損害金額約計二十四萬圓之鉅、一般被罹災民少衣無食、流離失所、慘苦難堪、目不忍睹嗣經縣本部委員會、急謀計策由分會班組長、積極活動、募集救濟金以資救助、每戶應募金額由二角至五圓云、

達成拒毒目的 舉辦禁煙週間
縣官民展開熱烈運動

【訥河】興齊市相呼應以展開拒毒運動中之訥河縣公署、與同縣協和會本部、甚如省方鴉片斷禁方策、及本縣禁烟敎化實施計畫、舉行本年度第一次禁烟週間、以期喚醒民衆之覺悟、而達成國民全體拒毒之精神爲目的、由訥河縣公署與協和會縣本部共同主辦、自七月十二日始至十八日之一週間、展開禁煙大運動其日程行事如次記、

第一日(七月十二日)

一、在市街各商店之窗中飾以五光十色之宣傳單及標語、並於要路口揭示布幕、同時到處貼以禁煙漫畫、並由電影院放映拒毒字幕、

二、自午後一時始、在育才學校廣場、參集官民千數百人、依如1、一同着席2、日滿國旗揭揚、國歌合唱3、向國旗敬禮4、皇居帝宮遙拜5、訓辭(周經濟科長)6、閉式之奏序、而實施拒毒旗行進、由清潔學校軍樂隊立於陣頭、依次有各機關各學校青訓奉公隊等之排列、而於一時卅分許出發、沿北二道街東行、折而南而西、通過縣公署門前、然後繞到至縣本部門前、而歡呼解散焉、

第二日(七月十三日)是日自午前九時始、在訥大電影院、由保健股當局、羅致各校學生以及縣街名票友等、舉行禁烟遊藝大會、預定之演藝節目、有禁煙新劇、禁烟鼓詞、舊劇圖劇演述、禁烟講演等

第三日(七月十四日)當日在北大街商工公會院內、對一般患者、施診施療、其醫療範圍、包函內外科及諸般雜症、醫師係臨時囑託縣立病院者、

第四日(七月十五日)自當日午後一時開始、在第一管煙所召開癮者座談會、其參加人員、除一般癮者外、有行政科長、保健股長、各機關[illegible]等、共座談課題、1、癮者對于鴉片斷禁政策之認識2、癮者之健康相談、3、康生院救療狀況之說明、4、癮者戒除之經驗、5、再癮者誘因檢討及其防止對策、

第五日(七月十六日)是日午後一時開始、以癮者爲主體、並網羅其他有志於禁烟事業者、在第一管烟所集合、以視察康生院、同時並有康生院當局之癮者加療說明、

第六日(七月十七日)以各學校學生爲主體、並羅致其他有志之青年層及官公吏、在訥大電影院自午前九時開始、舉行雄辯大會、而特邀各機關代表、審定成績、對於優良者、則給與以獎品焉、

第七日(七月十八日)在清潔學校舉行拒毒作品展覽會、任一般街民參觀、其開放時間、係自午前九時始至十二時終了、而作品則以學生之童心作品爲多、其優良者、亦與以獎品而資鼓勵云、

農產蒐集狀況 縣令街村調查

【西豐】縣公署爲期農產物之集荷確保、與物動計劃正確計、而本年度之生產調查、爲圖特別正確起見、飭令各街村長指揮村公所職員、辦事處職員、及協和分會職員等、以總動員進行之務期統計資料云正確、

建國第十次 運動會誌盛

【蛟河】滿洲國協和會蛟河縣本部、舉辦建國第十次運動大會、縣長爲會長、縣事務長爲副會長、已於七月十二日午前八時舉行開會式典、一時盛況、不及備載、到場者有五千人以上、民衆含內迨至八時運動開始、首由各學校出場繼而各機關役員連續之運動經過成績、實驗校、蛟街國民校爲佳、正午晝食(一時三十分)零時三十分繼續運動、所有科目、均不詳細、但因記者、初蒞斯土、人地生疏、與一般取扱事務者、毫無印像、僅耳聞目睹言之、長距離競爭、蛟河奶子山間往復三十華里(汽車路)二十名出場、(協和)時間三十五分、街國校教諭劉樹林獲優先權、滿場承贊、掌鳴貫耳、最終對抗決賽、八百米接力、結果奶子山採炭所日人獲勝利、獎品(銀杯一只)頗爲一時之榮幸云、

二屬官同時轉勤

【延壽】伴隨政府南北滿委任官級之交流、於七月一日發表、本縣有二名異動、一爲參議室經濟幹事屬官張玉芳、榮轉錦州省吐默特右旗、一爲庶務科屬官高山鶴松、榮轉吉林省、將於日內分別赴任云

劉慶祥氏殉職 慰靈祭之盛況

【訥河】在北安省嫩江長清一帶、以勇於討伐馳名而隸屬匪膽之故劉慶祥騎兵上尉、因其生前、係隸屬陳明部隊長指揮、而駐防本縣、故前於故劉上尉殉職之靈耗傳來、本縣官民不勝驚悼也、茲於十二日午前十時、由同部隊尙中校爲祭典委員長、以參集縣官民千數百人、在育才學校廣場、而舉肅之慰靈祭、同時治安部大臣代表、第三軍管區司令官代、以及三軍主任顧問閣東部隊長、嫩江縣長代表、協和會嫩江縣本部事務長、等日滿高官之遠道來訥以參加祭典者、約數十人、故式場間極呈莊嚴隆重勢態、從而治安部大臣、最高顧問等所獻上之多數花環、在文字悽愴之多數哀輓中、悄然寂立、縷縷香煙、搖搖燭影、靈位側近、愈展悲壯動人之場面、定劉由日滿係副官各一名、宣告開式、繼由倚委員長致以故劉慶祥陸軍騎兵上尉之宣言、伴此僧人誦經、次由陳明部隊長、治安部大臣代表、第三軍區司令官代表、主任顧員、關東部隊長、陳學部隊長、訥河縣長代表、[illegible]表、嫩江事務長之順序、以讀致祭之弔文、然後由同祭典委員會進行系、朗讀弔電七十餘通電就中以治安部大臣及最高顧問之弔電爲最哀悼其辭日茲對在小興安嶺討伐王明貴匪而壯烈戰死之劉慶祥上尉之慰靈祭深痛、念其偉功謹表深厚之弔意最後由參加之官民代表之燒香、迄至十二時頃、始爲閉式、又、訥河街官民、深甚痛惜劉上尉之殉職、曾由程光烈等發起、醵集寄附金六百七拾五圓以贈與其遺族云、

協和會將舉辦 九週紀念式典

【龍井】本月二十五日爲協和會創立第九週年紀念日、爲期已近、目下協和會龍井分會對其慶祝行事、不遺餘力即當日紀念式典及舉辦電影會等云、

青年訓練所 舉行查閱式

【慶城】滿洲帝國協和青少年團慶城縣統監部、青年訓練所、第八期生徒五名、於先月赴綏化、參加綏化震災復興青年行動隊之諸事、該生徒在綏大事活躍、載譽而歸、席尙未暖、又繼續於七月五日、舉行本期最隆重之查閱式典、計參加人員、四百餘名、茲將其各科查閱者及出席參加者列左

一、各科查閱者公民科查閱使協和會北安省事務長石川博見、公民科副查閱使北安縣統監部主事齋藤德重、敎練科查閱官陳學部隊鄭天鄉、香敎練科副查閱官田中上尉

二、參列者北安兵事辦事所長張全祥上校所員猪股上尉慶城縣長、王常裕慶城副縣長勝田千年陳學部隊、陳學部隊長同副官警察署長、其他各機關代表以及國民高等學校國民優級學校[illegible]

新京東五馬路 國泰 有声大戲院 長電話②一一五四番

國泰公司出品 明星公司攝製 全部有聲對白歌唱 香艷愛情 一九四一年大傑作

新片今日公演　換換口味　看!!　看!!　時裝　歌唱　鉅片

天涯歌女

浪跡天涯爲情犧牲生身母
樂而忘憂因愛又作獄中囚

遠走高飛做紅拂女・命途多舛成獄中囚
情海茫茫一對伴侶・勞燕分飛拆散璧人

愛怨和血淚飛併
愛慾和飢寒交迫

雖然是人生的片段
可做一部青春寶鑑

他!! 顛沛流離
她!! 歷盡滄桑

國都 新京東二馬路 電話二局六四一六番

演期　七月　十七日　十八日　十九日　二十日　二十一日　二十二日　二十三日　演七天

長短期優待券末日有效

天涯海角有家歸不得……
母死情斷難得長月圓……
困身獄中呼救竟無從……
鐵窗囚楊竟爾相伴畢生……

主演　周璇　白雲　慕容婉兒　尤光照　龔稼農　馬笑儂

吉林專刊

第1243號　吉林支社　商埠地三緯路　電話三二一八

松花江江神祭　開役員會研究各行事

本年度松花江江祭、現已迫邇、共舉開日期、故市公署及觀光協會、爲謀屆期行事美滿起見、已於昨（十五日）午後六時起假市公會堂樓上會議廳、招開役員會云、

國兵檢查期臨邇　報國良機不可失

第二次國兵檢查、爲期已迫眉睫、基於第一次之經驗、徵兵關係官正行愼密準備中、關於檢查事項和適齡壯丁的招待、定能較上而尤爲週到、吉林省市各國兵民籍當局、刻下是每日忙碌得大有廢寢忘餐之情形、克盡職後任務殊値吾人感激、此乃男兒請纓報國之良機、適齡壯丁不要姑負當局盛意、屆期不可存心廻避、預備妥善趕快來應徵受驗吧、

勤勞奉仕　不讓男子獨美

吉林私立濟仁助產士學校、爲謀在學之各女生强健身體以資練達養成勤模性格起見、故於驕熱的七月十四日午前十時起、全校學生繼續赴吉林神社、勤勞奉仕、有鋤草拔草拾碎石頭等工作個個女生、頭戴着草帽、身上穿着白工作服、手拿着鐮刀及小鎬等工具、在炎日下冒着汗珠、頗显現女子青年獨有之精神、至同日午後五時、全部勤勞奉仕工作終了云、

施行新稅制　通告速付納

吉林稅捐局、近日關於康德八年度事業所得稅之決定額、業已分別通告各業之義務者矣、按該稅制係糾正義者營業稅法及由由職業稅法之不合理處、第一期賦納期爲七月一日起、至同月末日、第二期爲十一月一日至月末止、因納期減少、每一期份納付稅金、增加爲兩種舊稅二倍以上、以前分四回納義務者應理解納稅報國任檢後國民必盡的職務、莫勿滯納云、

永吉九台縣界　關係人員負責折衝

永吉縣五區金路河附近的葦家村界址和九臺縣毗連、關共管轄問題彼此爭議、醞釀已二年有餘、刻已決定撥歸九臺縣管轄、爲劃分界址、永吉縣公署王行政科長、已率同關係人員前往現地、與九台縣當局、施以現地折衝、新界大體已劃妥當、約八百垧之農田、撥歸九台縣、但當地住民仍有反對移管者、故未能得到最後決定、將來或請省裁決、亦未可知、其成行頗値注目呢、

野浴淹斃

十歲兒童朱錫珍家住黃旗屯八百壠五六號、其父朱勇（五〇）以開菜園子爲業日前跟隨鄰人張德市（三二）到八里屯江邊釣魚、經時既久、張某興緻濃厚只顧垂鈎、而不顧帶去的孩子了、錫珍先在岸邊洗脚隨着就入水游泳離岸既遠人小力薄、一不小心墮入深淵、遂致同波臣爲伍、迨至張某發覺救已不及、奔回告知其父母經半日之久方將屍撈上、但已腹大如鼓名登鬼籙矣有子女者、千萬不要隨便讓他到江邊去玩云、

宦海浮沉

一、新任永吉縣敎育科長劉作舟氏、於昨携同視學李鴻達、來訪本報支社、致新任之辭、

一、協和會吉林省本部參事隨行三郎氏、同日來訪本報支社、致新任之辭、

一、係報滿洲新聞支社、新舊支社長坪內福次郎及鹽見尚士兩氏、接交後、同日來訪本報支社

一、新任吉林郵政局長、鹽路與四郎氏、同日來訪本報支社、致新任之辭云、

奉公隊員幹部訓練　行第二期生入處式

吉林協和義勇奉公隊中滿地區幹部訓練處、第二次入處式於昨（十四日）午前十一時起、由閻傳紱處長、第二軍管區參謀長、以次、茂木、高梨、戶倉關、南各敎官等多數來賓參加出席之下、隆重盛大舉行、查此次入處訓練生有吉林省十七名、通化省六名及濱江省二十二名、共四十五名、均爲優秀人員、其中有通化省敎育科長李毓田、通化檢察廳書記官金玉琨等幹部員、足見一般內容之人材云、

警官廉明拒賄　破獲鴉片私賣兩起

現居市東關延居胡同十六號、有個姓栗的夫婦、倆口子均爲鴉片癮者、並操私賣之副業、已有多年、於日前陽明町所某警察官、至栗某家查戶口之際、發現其形像可疑、當時即於屋內搜出鴉片三份、而栗某一時意想天開、拿出國幣五十元、請求警察官寬宥、豈知警官廉明、有賄不受、遂將夫婦一同帶至派出所、經嚴勵之訊問又咬出一王姓私賣女子後、並於該女子家中、搜出鴉片二十七份、因罪惡重大、遂一併逮捕於市警務處司法科治罪云、

學校簡訊

吉林私立吉林四民商業學院、爲謀校務之發展向上、並促進學校與學生家庭間之聯絡、特於十三日午前十時、假該校禮堂、舉開父兄會成立式、參加人員約有二百餘名、首由該學院長蔡惠卿氏、宣讀父兄會章程、後公選丁雲風氏爲正會長、楊成德氏尚郁周氏爲副會長、及評議員幹事等多名、均爲地方士紳名流、並研討關於將來之進行事項多種、直至午後一時許、始圓滿告終、會後並由蔡學院長設宴酬勞各出席役員云

吉林省立第四國高校、爲選拔陸上競技成績優秀而迅速之人材故於十四日午後、招集志願者（學生赴吉鐵綜合運動場、施行練習、以資作爲比較、再加以考察而爲選手云、

吉林私立東文商業學校茲鑑於今當期考完畢之暑期中、爲謀各學生與炎熱而奮鬪，並養成堅忍不拔之精神、以及達成勤勞奉仕之使命、故於十二日午前九時、全體赴北山站東側之馬路、施行道路修理之作業、雖天氣酷熱、汗流如雨、而工作之學生們皆不顧一切的忙於馬路上殆至十二時許、方結隊歸校云、

市公署敎育科召集　小學校長會議

吉林市公署敎育科、爲謀本市初等敎育向上故定於七月十四日午前八時、假大馬路國優校址、召集各小學校長共約五十餘人以及市敎育科董科長、中村敎育股長、楊視學等關係者參加、舉開初等學校長會議、首由董科長訓示畢、繼續由楊視學報告下半年度敎育預行方針、各學校長均能熱心研討直至午後三時許、始行閉會云

體育消息

吉林鐵道局福祉係和滿鐵厚生會、爲謀非常時下鐵道從事人員之體力向上、克苦耐勞以完成興亞建設之使命起見、故定自本月二十五日起迄三拾一日六天中、舉行八年度『綜合體育大會』吉鐵管下全員一致參加、競技項目計有陸上競技、球類對抗比賽、柔劍道等共有八種之多、分在三場舉行、屆時豪華盛況自可想知矣

義勇奉公隊訓練處巡禮（三）

本報支社記者　王家璽

當這些潑刺精悍的訓練生、於去月廿二日入處的同時、毫無遺漏的爲豫期之五十名、祇有一名因罹患腸加答兒、經由國立吉林醫院診斷後、認須越月療養、乃行稍傷的退出塲留連的訓練處、其他爲、

△吉林省＝十九名：
⊙吉林市＝五名、
⊙永吉縣＝四名、
⊙敦化縣＝三名、
⊙懷德縣＝三名、
⊙通陽縣＝二名、
⊙郭前旗＝二名、
△通化省＝八名、
⊙通化縣＝四名、
⊙臨江縣＝四名、
△濱江省＝廿二名
⊙哈爾濱市＝八名
⊙阿城縣＝三名、
⊙五常縣＝三名、
⊙双城縣＝二名、
⊙肇東縣＝二名、
⊙安達縣＝二名、
⊙一面坡＝二名、

就年齡較長者爲濱江派遣來的双城縣文德純君、本年五十歲、既不云老、可譬示着氣魄益壯呢、學歷是私塾四年、目下經營着陶朱事業、最少爲廿一歲的有兩名三十歲上下者約佔十分之四的模樣整齊的各地派遣來的訓練生之名數、是行着集團的生活而他們課業之修得、雖然髣髴置有敎官在督勵着、回瞻在嚴肅中所遴選出的實績、並且還値第一期、無何比例衡量、然而由各方的讚許聲中、我們知道平均、都達豫期的水準、（畢業時、多有榮膺表彰者、氏名見前本報）據學生自己的暢談自豪語、就是從開處以降、同儕一名也未曾有曠課的、精神之饗鑠、舒暢、更是不言而喻啦、這種集團訓練、當然是置重於紀律嚴守的、所以全期莫不着眼於訓練及授業上、祇逢星期日之午後六時、許可自動外出、夜九時之點呼前回處、不得徵逾定時、

我坐在懸有亦爲自處長所書之夙夜匪懈學科敎室裡、聽着福處附是這樣滔滔講述着受課情形、不啻目覩實況、

由這所窗明几淨的敎室步出、又緣着這東廂的走廊、參觀了浴室一間、雖然稍嫌狹隘、然隔天洗一次、尙能輪流得開、壁上掛着肅靜的牌子、接連的洗面所、壁上也是有整頓牌、臉盆、手巾、肥皂、如同每生都由處方置備、如同每生所着之訓練服、同樣是每人一份的、

近隣的一間、是爲着糾正他們起居行止的職員們辦公的屋子、名爲日値司令室迨步出廊道、則見樹蔭下放置圓桌條子板櫈、上置香煙具、是爲着訓練生休息的處所、處側初期之設施、能臻如斯圓滑、着眼於學生體質及精神兩方面之舒暢可爲深具苦心再俯首看看黃砂舖設的操場、平坦猶如風平浪靜的湖水、學生置身其上、聽從着口令動作、定能深得施展的、任何事業、能得好的成績、決對是有由來所謂『工欲善其事、必先利其器』

當大規模的訓練時、均由二軍配屬的武官之關中校引率下、前赴吉垣有數之規模宏大的市綜合運動塲訓練又因該場在南大路距處不遠、殊予一大方便若防毒、統禦法、警護報及救護、消火等、亦半移此敎線、（待續）

對談放送

品客

張，昨晚上聽放送沒有？
李，聽啦，一面喝茶，一面聽着放送，茶館錢也省了，戲票錢也省了。
張，實在的，一個匣子裡能弄出各式各樣玩意，也眞神啦，我是愛聽戲的，不過放送的太少！
李，戲還少？那天不是嚐嚐的蔵，我看評詞好，一天都說評詞可不壞，
張，放送局是你們家開的你聽評詞就全天放評詞還是舊劇好？
李，不，評詞好
張，嗯個脖膪吵還好呢？
李，打鑼打鼓更討厭，
張，評詞沒人聽，
李，舊劇沒人聽，
張，你說的渾話，
李，你是放屁，
張，好小子，罵人我打你
李，你眞動手啦，看茶碗我開你的瓢。
王，別打啦，鬧手，爲什麼事交起手來？
張，放送的評詞比戲好聽
李，我說舊劇比評詞强，他就罵起人來。
王，哈哈！效送是分分別類的，就彷彿一桌席各樣，誰喜歡什麼就吃什麼，如果一桌子都是炒辣椒還行嗎？
張，李，那倒是啊！
王，昨天老宋太太因爲聽樂亭影下了大雨她都顧不得去盖醬缸，她兒子因爲媳婦聽話劇把大衫都尉焦了……
張，那個娘們也許缺心眼
李，缺心眼？你爸爸不是爾濱嗎？
張，我們那個小子是評詞迷，一放評詞有屎都不去撒。
李，你這是罵人呀，
張，你也罵我啦，
王，怎末又動手？快把匣子撑開，評詞完了就是舊劇，
李，好，哈哈，這段歌唱的也不壞，
張，眞的，大點聲，再大點。
王，你們能聽的很淸楚就成啦，聲音太大，豈不擾亂別的屋子嗎？娛樂也要守着公共道德呀！
張，李，是是
王，不要說話，聽吧！
『今天本局所有的放送全部終了，明天早六點再會』

談放送話劇

放送劇、近年來發達的不得了，最初是學生聽，相繼着家庭婦女也漸有了愛好最近的老年人也特別留心到它了，這是放送劇的光榮，前途的幸福。

但是放送話劇界，最近好像有點『抓老赶』了！固然有的是故事內容的空虛，使然但很有些是技窮計拙的表現，二三十分鐘竟分出三四場，這很使聽戶摸不着頭緒，也有的是出場人物太多，嘈嘈查查使你辯不淸誰是誰呢？但全國的放送劇，對於人物都安排的很全，差不多都是『三代式』有兒子（或者爸爸）有媳婦（或者女兒）有爺爺（或者奶奶）大有昔日兒童故事必由『一家子，兩口子』起始一樣的共同性格。就是在人物上很少有特殊的形態表現。

音響也成了一種慣例佈的，打雷，下雨，汽車的喇叭雀鳥鳴叫，幾乎在那一個劇裡都能聽到，但三四年以來，放送劇的音響實沒有新的開闢，新的發明。

某君說，放送劇裡的哭聲都逼眞，唯獨笑聲，大部分都是强以爲歡，這一點底確是不能否認的。其實放送應當再前進的問題又何止於『哭』『笑』的兩項而已呢？

過往的放送劇雖然稍有微疵，但確是聽衆的適口新食糧，希望的是放送從事者再進一步的研究，而表現出更新的方式，拿全國的聽衆的時間摘差事般的應付是不當的，今後的放送劇聽衆們，再不給足斤足兩的分量，他們是要找帳的了。（道之）

放送節目與聽戶

放送節目有多種，放送聽戶有多種，以多種節目應合多種聽戶，這整個節目不能要求皆爲整個聽戶所歡迎，同時亦即是不能根據某種聽戶的要求而決整個節目，換句話說，也就是說：各種節目，有各種節目之聽戶，亦即是，某種節目是爲某種聽戶而編成，同時亦即是某種節目之編成已放棄某種聽戶也，『羊羔雖美，衆口難調，』然而在衆口難調之下，席面上自可各殊酸鹹任座客自爲選擇。

日語入門（40）

會話（カイワ）

甲　スミマセンケレドー一寸（チヨツト）時計（トケイ）ヲ合（アワ）セテ下（クダ）サイ

（對不起、請把表對對）

詞句的『ケレド』就是『ケレドモ』是『可是』『然而』的意思、用在上述時也就是表現着明知是打攪人家、然而還須打攪的、『一寸（チョット）』是『暫且』或『少少』的意思

乙　ハイソウデスカ　只（タダ）今（イマ）十一時（ジュウイチジ）十五分（ジュウゴフン）デス

（是、是麼、現在是十一點十五分）

詞句中的『只今（タダイマ）』是『現在』之意、凡於發生事故的當時用以『只今』的詞句、

文協新京支部成立　十九日舉開第一次例會

滿洲放送業之發達，承其飛躍狀態，迄於現在送放聽戶已突突破四十萬，各方面要望放送節目刷新者，俱日俱增，新京中央放送局鑑此情形，認爲非將做爲推進放送文化之滿洲放送文藝協進會再行强化，再行與放送局緊密提携不爲功，因此擬定草案，由文協新京居住會員結成支部與新京中央放送局結成一體共以提高國民文化水準爲職志，其擬定之草如下：

一，本支部定名爲滿洲放送文藝協進會新京支部

二，本支部力謀居住於新京之本會會員間之親睦造成活潑的藝文運動之基楚，達成本會之使命

三，本支部設於新京中央放送局內。

四，本支部置支部長，副支部長，幹事長，各一名，幹事若干名，
支部長由新京中央放送局擔任，
副支部長由新京中央放送局副局長擔任，
幹事長由新京中央放送局學藝課長擔任，
幹事由支部長遴選支部部會員擔任之，
支部長統攬支部一切事務，
副支部長輔佐支部長統攬支部一切事務，
幹事長承支部長之命指導會務之進行

五，本支部設置左列各組
一，企劃組，關於例會，庶務連絡，會員異動，並其他企劃事項。
二，文藝組，關於作品之蒐集，審查，推荐，以及其他放送藝術之研究事項。
三，兒童文藝組，關於兒童作品諸事項。

六，本支部以每月招開一回例會爲原則。

七，附則，本會則如有未盡事項，得依據滿洲放送文藝協進會會則及其他根本精神，由支部長適宜處理之。

基此，滿洲放送文藝協進會新京支部，即在新京中央放送局主持之下正式結成，即並定於月十日舉開第一次例會云云。

本報爲振興非常時下國民精神、促進國民體位向上計、例年編纂運動年鑑一書、貢獻國人、作爲運動之參考、茲康德八年度運動年鑑業已印就出版、內容應有盡有、舉凡國內外田徑、足球、網球、棒球、排球籃球、卓球、冰球、游泳、體操、角力、馬術、射擊、划船、滑翔、自行車等比賽記錄、莫不網羅列入、誠爲運動家必携、且難得之鉅製也

康德八年度　運動年鑑出版

定價一圓五角　郵費一角

書出無多、務望購者從速、（各地書店均有出售）

發行所　盛京時報社　大同報社　大北新報社

水滸拾遺（2089）

張青山著

第三十回　惡貫滿盈奸盜邪淫齊授首　否極泰來忠孝英雄大報仇

人馬進襲宋軍大營之前、兩枝大軍、先後去訖、此時鍾帥已然得着盧俊義的信、當命王進的兩個徒弟、一個叫韓雲龍、一個叫韓大虎、率兵去夾溝隘埋伏、授以密計、又命指揮胡老堅、胡時榮去大營前設伏、並授以密計、三人遵令安排去了、這日晚、許瑞武率兵襲到、命前部先鋒鳳鳴岐、率兵一枝、銜枚急走、直攻官軍大營、自率大兵、隨後繼進、行至大營不遠、鳳鳴岐見營中異乎靜寂、心中甚喜、自然以爲馬到成功、忙率兵急進行至鹿柴前、轟的一聲、全隊人馬、盡墜入暗壕之中、那暗壕底下、遍倒栽着尖刀、個個俱被尖刀穿死、鳳鳴岐與衆兵、同歸於盡、許瑞武見前隊中計、不敢再進、意欲撤隊而回、猛然一聲砲响左有胡老堅、右有胡時榮、各率一千、一齊殺到、吓許瑞武叫苦不迭、拍馬先走、衆兵大亂、被兩路伏兵殺了個落花流水、鳥散獸飛、棄甲拋戈、死屍纍纍胡老二將又追了一程、方才回營交令、不一會兒韓雲龍、韓大虎、也赶了回來、把破壕之事、向鍾帥回明鍾帥大喜、原來韓雲龍等、率兵去夾溝隘、便於溝上佈置埋伏、及至林茂率兵來到、忙令兵士開弓放箭、林茂見勢不妙、揮軍欲退、誰知退路、已被亂柴遮斷只得催軍冒着矢石往前闖、不想前面出路、也被亂柴堵住大軍進退兩難、上面矢石如雨、當時死傷無遺、林茂亦死於亂軍之中、韓氏弟兄、令軍士停止了矢石下去把匪兵的死屍拖出溝外、葬埋荒野、取了林茂的人頭、率兵回營交令、鍾帥嘉獎了一番、吩咐把林茂首級號令營外、犒賞出力官兵、諸事已畢、盧俊義的捷報到來、鍾帥喜不自勝、把後戰況、寫了一封書札令報捷的人帶回、當時拔營起寨、進兵三舍、紮下大營、過了幾日、宋江的捷報、又派人送到、种師更是欣喜不盡、欲知宋江怎樣戰勝、且看下面

第三十一回　振義師長驅大進　破賊兵抵柱中流

且說宋江對常恒對在於長江之上、毫無進展、俊義在旱路上連戰皆捷、心中更是焦急、吳用說道、宋三哥不必煩雖、我軍雖未得寸進、勝利却可必操、宋江問道、軍師有什麼妙計呢、吳用說道、現在賊軍雖然增加了明泉二州的水軍、軍心不能一致、我們便有可乘之隙、再說、那明州水軍、進駐蘆花河、却是失計、那裡蘆叢叢生、我們若用火攻、管叫他戰船變成法船、受個痛創、然後我們再去攻賊軍所佔據的把船撥回陣中、方恒見連輸兩陣、不由大怒、揮船隊衝殺過來、宋江把令箭一擺、揮動大軍迎戰、當時兩軍殺在一處、喊殺之聲撼動山岳、這一場鏖戰、直殺至日巳西沉、尙不罷休、兩下裡死傷無數、江水皆赤、方恒下令、如把梁山殺退、必有特殊的重賞賞言說的好、重賞之下、必有勇夫、果然嘍兵們都奮不顧身的苦戰、宋江率船隊便退賊軍隨後就追、追出約數里水面、天色巳黑、方恒將收兵、忽見蘆花渚上、火光大起、直冲雲霄、又見小鰲峯上信火高飄不由的大吃一驚、在這驚愕的當兒、宋江又率軍殺回、方恒忙率隊急退、退至小鰲峯之下、見漳泉二洲的水軍、亂成一陣、紛紛逃奔、看此情景、叫苦不迭、正要鼇頓殘軍、小鰲峯上、砲聲大作、無情的砲彈、飛打下來、方恒立脚不住、與漳泉二洲的殘隊、直退至十里以外、方才紮住營寨、原來小鰲峯上乃是泉州統制吳璧城率兵把守、李俊等候至天晚趁方恒與梁山軍亂戰的當兒、直白小鰲峯殺來、來至切近、命童威、童猛、張橫張順率一枝船隊、繞至後峯、督兵上岸、向峯上攻去、自與陶宗旺進攻寨下駐紮的賊隊陶宗旺首先攻入、掄動大鐵鍬、亂斫賊兵、把賊陣攻破、李俊乘勢揮軍兜殺、大刀闊斧、橫衝直撞、殺的賊兵、人仰船翻、助了下去、遂令陶宗旺率隊登岸、攻上寨去自統船隊、在寨下把守、此時吳璧城在寨上、正督兵抵禦童威等呢、不防陶宗旺又攻了上來、沒容佈防、陶宗旺已然搶至寨上、掄鐵鍬追殺賊兵、賊兵大亂、童威等急勢攻上寨來、亂殺亂斫、賊兵支持不住、紛紛逃下寨去、吳璧城隨亂軍逃走、能後寨下、又被李俊的船隊截殺一陣、吳璧城心膽皆裂、入水逃走、李俊當即命軍兵、把砲運至峰上、支在峰頭、此時阮氏弟兄率水兒由水中潛至蘆花渚、露出水面、命水鬼由水草裡、涵紙包中、取出水摺子、沿堵縱火被江風一吹、火勢驟起、阮氏弟兄率水鬼、入水退回、把守蘆叢諸的漳州統制程雲路、見火勢一起、以爲敵軍殺到、又見蘆中的船隊、巳葬火窟、忙率軍逃離蘆花諸、恰與泉州的敗兵相遇、在這個夾當、方恒也退了回來、李俊借月色見賊軍亂的像螞蟻盤窩似的、令忙砲水開砲、一陣砲、把賊軍打退、

註冊商標　協和

預備家庭的福音　造成自体的健康　協和藥

當治　胃弱、消化不良、頭暈目眩、車船迷暈、酒醉煩悶之有効

當治　時行眼病、痧眼上火眼、眼珠點污爛眼邊兒、花眼撲傷眼、血斑眼乏傷眼、雀矇眼把乾淨指頭可抹上眼胞邊兒此藥

當治　凍傷、切傷（刀傷）打傷、刺傷、裂傷擦傷、火傷、痒疹面皰、鬚瘡、咬傷蟲害、腫瘍、火疱疹皮破傷、靴擦傷、傷蹓皮膚炎症、濕疹

總批發處　奉天市大西邊門外路北大街五〇　株式會社　協和製藥公司　電話（二）三三九三番　振替口座奉天二二九三番

本社　日本奈良縣御所町

化學劑之面目

NISSEN

本劑較與向來任何化學劑於其性能優秀數倍、其告癒率亦高、乃完全發揮化學劑眞正的偉功。

因之、自無如單一基礎成分劑發生副作用之險、却因增强最高限度効力、對于化膿菌、淋球菌所發揮之殺滅作用實値驚嘆、特別因其取効過程之神速正確、而無任何毒害等原由、足稱如今化學劑中之唯一製品

當於化膿性諸症之治療、以是達得百治百効之成果、尤於慢性淋疾、以其決定的作用、毫無遺憾的收到斷根効果。

急慢性淋疾　尤其極惡症　中耳炎　肺風　膿瘍・膿傷　蓄膿症　一切化膿症

二〇片　一〇〇片　各地藥房均有出售

製造發售處　日本染料製造株式會社　一手經理處　股份公司　稻畑商店

複基化學元素劑　破淋恩　「日染」

大同報　第一版
發行人 [illegible]　編輯人 梁[illegible]　印刷人 韓紹衍
發行所 新京東六馬路 大同報社
電話（編輯）[illegible]（營業）[illegible]
振替口座新京一七〇
報費 一份五分 一月壹元三角 外埠酌加郵費
廣告價 一行二元

公債　株式
滿洲野村證券 新京支店
大同大街康德會館一階 電話代表②7501

德軍部隊進擊神速
距赤都僅四百公里
鐵道被炸毀蘇軍不克行動

【柏林十六日電】德軍突破史達林線之一部、已迫至距莫斯科四百公里之地點、由現在之情勢觀之蘇聯政府頗有莫斯科不日即將陷落之感、正不啻法國巴黎失陷前之光景、

歷來由西歐攻略蘇聯重要門戶有三、第一爲朔多第湖、比爾斯湖、伊爾面湖等北部之門戶、第二爲多維那河與聶伯河之分水點、第三爲基輔方面之南部要衝、昔時拿破崙攻莫斯科時亦由攻陷第二要衝而獲一時之成功、因拿破崙僅攻陷第二要衝、竟未能保守第一及第三要路、以致兩面受擊、遂遭失敗、而此次德軍之作戰、對該三處重要關阨、已全面猛攻、第二史達林線、既已完全突破、故以後德軍進攻之補給地已進至史達林線、德軍機械化部隊之進展、將益形猛烈、一方因德飛行部隊之猛炸鐵道及交通路、赤軍之行動、已陷於進退維谷之中、過去三週內所佔領之地域、幾與英本土之二倍相埒、前進之速度在此二週內竟達四百六十公里、某部隊一日嘗行六十五公里、較諸對法作戰之速度、又凌駕多多矣、

德軍已到基輔

【紐約十六日電】據美聯社柏林電稱、德軍似已於十五日抵基輔、但尙未將基輔市占領云、

到處殲滅赤軍

【柏林十六日電】赤軍自開戰以來即利用快速力、努力斷絕德先鋒機械化部隊與後續主力步兵部隊之連絡、尤當比亞力斯多克、明斯克等地德蘇國境戰鬪時、蘇軍雖被德軍捕捉殲滅但仍頑强抵抗、德軍由十二日以來到處突破史達林線將赤軍大部隊捕捉殲滅、德報道部員對邇來之情狀報道如左：

由舊波蘭方面至東方之戰車大部隊之前進道路、僅有數處共中兩條道路始於布累斯特、里多夫斯克、由布里貝特濕地之北方轉向東北六月二十二日布累斯特、里多夫斯克已爲德砲兵占領、突破國境後戰車部隊每日遂以六十五公里之快速猛進、進擊開始以來第六日進抵波布累斯克赤軍部隊在此集屯者約六師、德軍戰車先鋒軍冲冒砲火、繼續猛進、赤軍戰車到處棄置於道路兩側、德戰車部隊進擊之北方山比亞力斯多方面向東方有共他戰車部隊前進、形成包圍網後續砲兵主力部隊正努力於掃蕩包圍陣內之赤軍、德戰車部隊之目的當深入敵軍陣地、到處斬旗奪寨、所向披靡、因此赤軍乃利用森林之屏障、以游擊戰、致力於破壞德軍之通信連絡及後方補給輸送、但德軍之戰車部隊已由後續部隊確保補給線云、

日明年度豫算
採取徹底節約主義

【東京十六日電】河田藏相於本月八日閣議席上、會說明年度預算編成方針、謂凡軍事費以外之經費中有關於重要國策、所需之款項、取將來閣議詮議方針、僅對緊急不待須臾之事項即時計算、極力壓縮新規要求、再行檢討既定經費、勵行經費節約主義、當實行十六年度豫算之際即將臨以此種方針、十五日之定例閣議、附議『昭和十六年度預算節約之件』、河田藏相力說爲對處現下緊迫情勢並應付十六年度物資、勞務諸動員計畫之改編、預算必須徹底節約、要望各省快與大藏省協議後、凡一般及特別各會計等、須作成至急節約實行案、向閣議提出、

大藏省本上述方針之原則、於各省礎商後、迄至八月上旬頃、作成各省節約實行案、於八月中將其決定

△閣議規約　當現下緊迫情勢下、爲謀應付昭和十六年度物資動員及共他諸計畫之改編、政府必須徹底實行節約、凡各省快於大藏省協議後、一般及特別各會計、迅速作成節約實行案、向閣議提出

德軍開抵諾佛哥羅

【紐約十六日電】據柏林之情報稱、德軍戰車部隊已於十五日由莫斯科、列寧格勒間之鐵道進至諾佛哥羅附近、

案諾佛哥羅市在列寧格勒市之東南約六十公里、以穀物、木材、鹽及鐵之交易地知名、該地尙有拿破崙遠征軍擊滅紀念碑等

意空軍大活躍

【羅馬十六日電】意軍司令部十五日發表

一、意空軍、爆擊西瓦、瓦西斯北阿布古布古之南三百公里之英軍基地及軍事施設、

一、意追擊機、十四日於巴尼拉市、馬爾沙馬特爾間低空爆擊敵機械化部隊、

一、敵機、十四日來襲廸爾那、巴爾廸亞、班加亞

英蘇軍事協定簽字式（電送）

重慶政權又逞妄想
頻獻媚英美蘇
冀擴充實力對處國際政局

【南京十六日電】自德蘇開戰、德意承認國府以來、美、英、蔣之合作、已漸呈三國結成軍事同盟之傾向、綜合本埠接到之情報三國合作之進展狀況如次

重慶政權自號召抗戰迄於今日、始終倚恃他國之援助、以反樞軸之勝利視爲抗戰之唯一活路、英美亦伺機操縱於共背後、使爲反軸心國之先鋒、以抵拒日本之鋒芒、由郭泰祺就任外交部長後、重慶又致力於達成A、B、O、（美、英、中三國）政策以爲重慶外交之新口號、泊至最近德國進攻蘇聯之順利又樞軸國之承認國民政府、重慶乃戮力策動欲使蘇聯捲入英美華之圈套共謀拚命之援護、

△對蘇策動　日蘇中立條約成立後、重慶內部幾將放棄聯蘇政策、但德蘇開戰、以德國爲侵略國、遂又對蘇聯表示同命相憐之態度、因此竟頻傳日本攻擊蘇聯之野望、藉圖從中間疏以使日蘇開釁、此外更與中共取緩和辦法、勸告毛澤東赴重慶、對周恩來約諾支給軍費等等、藉以希望蘇聯破棄日蘇中立條約、投入英美華聯合戰線、盡共所能、狂所策動蘇聯、

△對美策動　重慶欲使美國捲入戰爭漩渦內更因德蘇戰爭勃發、英國已得緩和共窮狀、故乘此機盲想美國轉向遠東第一主義、希望南方由中英美荷、北方由美蘇同盟、强化對日軍事的壓迫、對美國施展種種謀略宣傳、共原意、因德蘇既已開戰、日本已解除北方之威脅、近日日本中原作戰又告大捷、重慶恐怖日軍開始大規模之腹地域進攻作戰、故冀求美蘇牽制日本、藉保共殘喘、但是重慶並未得到任何利益、徒成爲英美之傀儡、彼等所呼號的解放中國民族、不但未能實現、反而將國家益愈變成英美之殖民地化、英美自去秋日德意三國締結同盟以來、更强化遠東政策以重慶充爲民主主義之一翼、擔當太平洋攻防之前衛、爲遜王寵惠五約中美提携、如今郭泰琪更逐漸邁入實踐地步、甚至軍事方面亦將有發展的可能、尤其自日本調停泰越紛爭以來、英美幻惧日本南進、故屢屢以美國爲中心、協議强化遠東防衛陣、美國於太平洋上、以日本爲樞軸側唯一之攻擊目標當四月中旬在新嘉坡舉開英美華三國軍事會議會決定以新嘉坡爲據點連絡英美華澳州、緬甸荷印諸國、結成對日共同包圍陣、更波汲拉攏安南入彼等之傘下、而英國駐泰公使克羅斯皮又與泰國以經濟援助爲交換條件、要求泰國參加中英美荷陣營、或於泰國之境附近集結軍隊以軍事壓迫泰國、

同時日本與荷印折衝的石油購入交涉、亦因彼等之反對、乃未能成立契約、彼等更利用對存外貨之手段、予樞軸國側以無言的威脅、種種惡辣策動、實不遑枚擧、

六月十八日於重慶中英又簽定雲南、緬甸國境確立條約、重慶又與英美兩國間成立滇緬鐵道建設協定、美國借與重慶美弗一千萬、一方美國菲島空軍司令官克拉格特少將又援助重慶編成美蔣合作空軍、以馬尼拉爲中心、於緬甸西南中華各地設置多數空軍基地、

美國最近又輸往重慶最優秀P四C型機百架五月未又派遣美國飛行技士五十五名飛行士六十六名抵重慶、據七月九日新嘉坡聯合通信稱美國製各種飛機多數已陸續低仰光、航空機機關調整專門家廿九名已抵新嘉坡、不日即經由仰光赴重慶焉、

此外傳聞於新嘉坡、由英國遠來華總司令官包巴穆大將統率下、準備設立三國聯合軍總參謀部、又爲防備緬甸、馬來、故以重慶軍（西南軍）六萬進駐緬甸、於緬甸領內備有重慶側飛機製造場、武器、軍需品倉庫等、又有重慶側代表軍事委員會辦公廳主任商震以下七名駐紮該處、

凡以上措置、均爲重慶分散日本軍事壓力之方策、希望伸張抗日戰線、而英美爲利用重慶、尤爲太平洋攻防之前衛、故亦行加以積極的援助云

美禁止物資輸樞軸
將公佈總統令

【紐約十六日電】紐約費拉爾特、特里賓報十四日華盛頓電稱、羅斯福大總統近將發令由美洲諸國禁止對與樞軸國有關係之美洲會社及個人輸出原料及生産品云、

按此種措施、實爲美國對樞軸經濟戰爭之本格的表現、羅大總統又將發令對與樞軸國有關係之兩千美洲會社組成集團、此集團當由美洲共和國間經濟文化調整局結成云、

華中航運事業
節節邁上復興途

南京通訊員　詹若耶

中國因爲是個大陸的國家、航運事業、一向不發達、但在事變前還有國營招商局等組織、事變一起、此僅有之基礎、悉被摧毀、及和平政府成立後（包括前維新政府及現在的國民政府）銳意經營、各地航運事業、又漸復舊觀、茲將華中航運事業概況錄誌於後、

（一）中華輪船公司

中華輪船公司原稱華中航運公司、因爲華中二字、含義過狹、航運二字、又有包含航空在內的誤會、所以更易今名、於二十九年二月二十五日正式成立、同日開始營業、公司設於上海、

負責的人員、是常務董事兼副社長日人渡部重吉、常務董事日人鹿野正、山口啓三、華人黄鍔、董事日人內田茂、監察人日人油谷恭一、

資本定額日金三千萬元、分六十萬股、每股日金五十元、中國政府方面負擔現物出資日金一千五百萬元、就是拿上海方面舊招商局的財產、和鎭江南京、安慶九江、蕪湖、漢口一號的碼頭土地和建築物抵充、中國民間方面擔負現物出資日金一百萬元日本方面由中支那振興株式會社負擔現物出資及現金出資八百八十四萬元餘由日本其他方面湊足日金一千四百萬元

中華輪船公司經營的業務、是（一）長江及中國沿海的航運事業（二）對於前項有關的碼頭倉庫業（三）其他附屬的事業、營業範圍相當廣大、所以上海內河輪船公司是一個向國內發展的航業組織向中華輪船公司的任務、則是主要的向海洋去開拓、在事變以前、中國本來有國營招商局的組織、現在這個中華輪船公司它負有重建國營招商局以求中國航運事業發展的重任、

（二）上海內河輪船公司

上海內河輪船公司的目的、是在獨佔經營中國中部的主要的內河航運、所有這一地域的大小輪船之汽船、和拖船的轉運事業、都包含在內、成立於民國廿七年七月廿一日、同年八月六日開始營業、

該公司資本共二百萬元、分四萬股、每股五十元、共中分現物出資與現金出資兩種、現物出資四十萬元、以江浙輪船公司現在航駛之一部份船舶充之、現金出資一百八十萬元、歸華中振興公司、日淸輪船公司、及與內河航運有關之中日各人分別承受、

該公司董事周友常、及日人山本德一、山中喜一、常務董事日人杉本久太郞、監察王叔賢與日人阿部勇、

航行路綫、自廿七年該公司成立起、逐漸開拓、到現在共有下列十五綫、計（一）蘇州河綫（上海經蘇州至無錫太倉至沙溪鎭、蘇州至常熟、無錫至蘇州、無錫至常州、金壇至丹陽丹陽至常州、常州至宜興、常州至湟里鎭、崐山至太倉共十路）（二）黄浦江綫、（上海至六里橋、上海經嘉興至峽石、上海經平望至平湖等共十路）（三）杭州中心綫（杭州至塘棲等共三路）（四）湖州中心綫（湖州至平望等三路）（五）南潯平望綫）（六）嘉興中心綫（七）濾霍綫、（八）天星橋中心綫、（九）鎭口中心綫、（至揚州等共四路）（十）漊瀆綫（共二路）（十一）江北大運河綫（共二路）（十二）南京中心綫（共五路）（十三）蕪湖中心線（共六路）（十四）安廣中心線（共二路）（十五）淮河線航運的範圍、已包括中國中部諸內河、並伸入長江航路、

因爲在如上所述的統制獨占狀態下、民間航商、極爲恐慌、二十七年十二月間蘇、常、錫澄一帶航商、紛紛起來反對、二十八年五月航商與該公司代表在上海航政局開會、和議法改善這種現象、但是公司方面、僅答應對航商船隻、加以收買或僱作傭船、開會結果、還是沒有圓滿、

船隻現共有一百八十四艘、內中計傭船六十三艘、餘爲公司之社船、分配於上述十五綫航行並在蘇州設一機器造船廠、以作修理及建造船舶之用、公司本社設上海、支店遍布華中各大都市及口岸、

（三）蘇浙皖民船公會

蘇浙皖民船公會是民國二十九年三月二十八日成立的、其目的是在統制蘇浙皖三省內的河川民船營業、凡從事於一般貨運客運、積載重量五噸或五十担以上的民船、都要請求登記、加入公會、及船加入公會後、由公會代替向日軍請領通航證、和代行處理貨物搬出搬入的手續

民船公會的組織、分總公會和地方公會兩種總公會設上海、地方公會設有多處、江蘇有上海、蘇州、無錫、常熟常州、江陰、鎭江、南京、金壇、揚州、浙江有杭州、湖州、嘉興、安徽有蚌埠、安慶、蕪湖、地方公會分負各地方統制民船航業的實任、

購買國債協力國策
滿洲中央銀行　國債取扱協會

失照聲明
敝人王貴領名照一張下則一八畝坐落杉松崗村岡後屯於大同元年六月刀匪變亂將此照丟失除呈報輝南縣公署補發新照外登報聲明四至東河西溝心南張世英北溝心
聲明人王貴啓

新京 商業簿記傳習所 函授部招生
函索詳章附四分郵票寄至新京中央郵政局私書函箱第一〇七號本傳習所收

秋農醫院
診治各科疾病　戒除黑白之癮　接生住院方便
院址 奉天南市場　電話（二）三一〇一 三一九〇

李季風著
曇花一現
七月內 容是偵探愛情俱備、情節緊張
末出版
林語堂大作 怎樣在社會生活
新京文化社出版 西長春大街九之二
定價一元八角
全國各書店均有代售

遠東月報急募全滿六大分社
一、新京二、哈爾濱三、齊齊哈爾四、牡丹江五、大連六、錦州
待遇優厚手續簡捷
希望辦理者來函附郵票四角簡章見本當即送上
奉天小西街四段八五番地大陸社內
遠東月報滿洲國總支社

名戳遺失聲明作廢
爲聲明事、敝人於本年四月廿七日、赴京治療、將白化學探字方形名戳一枚、交付與白城稅捐局郭科長、託付代領薪俸等款、郭因患病、一無代辦、竟於五月十九日、與世長辭、而郭之身後事、將敝人之名戳、交付何人、是否遺失均不知悉、此戳除領新俸外別事一次未用、深恐發生意外、自四月廿七日起、將此戳作廢、特此聲明
康德八年七月十三日　敝紀永長啓

失照聲明
敝人於本年七月六日赴榆樹林子歸途將中報地畝文約失去（一）又夥報呂潤亭領名民地戶管一張代劉治家錢糧三畝又劉春林領名撥與呂純禎十分之一四五萬照一張並呂潤亭領名還照三畝一張 升科大照沙城二畝一張中報地號單兩份呂純禎分家單一張呂純禎具楷木戳一個以上各照均坐落榆樹林子屯白家溝地方（二）呂純仁呂純嘏所有下八會寨屯及得勝屯各地方分家單四張（三）程廣巨領名坐落得勝屯撥與呂純嘏十分之六五萬照一張除呈請外此項遺失概作廢紙謹登報端用昭鄭重
鞍山東隆昌村管內下八會寨屯　呂純仁啓

滿系委任官試補（指紋技術員）銓衡採用公告

一、應募資格
1 滿十八歲以上二十六歲未滿之男子身體强健、品行端正、志操堅實、身分確實者
2 國民高等學校畢業或國民優級學校畢業並與此有同等以上之學力 而充分了解日語者

二、銓衡日時及場所
1 八月十一日 十二日 午前九時於新京特別市大經路指紋管理局
2 八月十四日 十五日 午前九時於奉天市琴平町奉天指紋管理室
3 八月十八日 十九日 午前九時於哈爾濱市濱江省地方警察學校

三、應募手續
應募者必要迄至八月十日前將應募願書、履歷書、家族調查書、像片（半身脫帽四寸）及民籍抄本郵至指紋管理局

四、銓衡方法
銓衡當日 攜帶筆記用具出頭
由考試委員口頭試問、身體檢查（但對日本語、作文、常識等或行簡單之筆記考試）

五、身分待遇
1 身分爲委任官試補 受六個月以內之講習後派於本局及各省警務廳 指紋管理室專任指紋技術事務
2 待遇 本俸三十圓以上四十圓以內
3 對採用者支給由銓衡地至新京之旅費實費

六、關於詳細事項希封入二分郵票向新京特別市大經路指紋管理局人事係訊明是荷

指紋管理局

疲勞

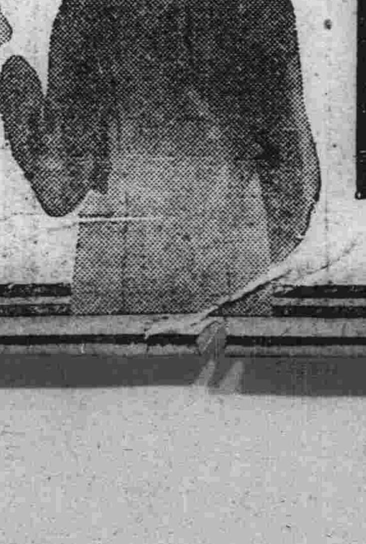

强力米太寶靈片、是含有維他命B₁鹽酸塩純結晶的內服片劑、其含量每片〇.五𤊞（二百單位）、故比之普通啤酒酵母製劑中的維他命B₁量、約有十倍之多。

高單位維他命B₁劑

事務繁劇之時、精神疲勞之間、過激運動之後旅行困頓之中、夏令疲乏之時、體內新陳代謝作用最盛、維他命B₁的需要特多、所以此時如果專賴普通食餌、體內必感維他命B₁的不足、一方面因維他命B₁的不足、更可使新陳代謝產生物的疲勞素滯留體內如斯互爲因果、共疲勞乃更增特增、是故苟欲祛除疲勞、恢復元氣、定非供給多量的維他命B₁不可、而欲供給多量維他命B₁於體內、自以服用高單位維他命B₁劑强力米太寶靈片爲最妙
又如欲防止心身過勞、以增進能率、事前豫先內服强力米太寶靈片劑、當然實妙。

【包裝】100片　500片

製造發賣元 武田長兵衛商店 日本大阪市東區道修町
滿洲總發賣元 滿洲武田藥品株式會社 奉天市大和區春日町

强力米太寶靈片

夏夜展開樂土風景
元神祭奉祝會
市民萬人熱烈參加

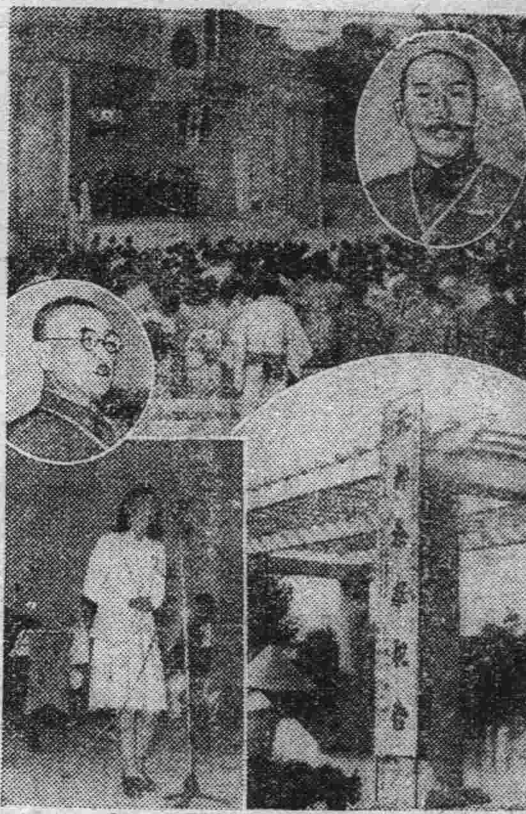

照片說明　照片即奉祝會全景(上)右角為張司法大臣、左角為金子少將、及滿蓄伴奏團(左下)與奉祝會看板(右下)

為紀念建國神廟御創建一週紀念、本報乃與滿洲新聞共同主辦元神祭奉祝大會、於十五日的黃昏七時半、在大同公園的野外音樂堂、展開了空前的盛況、開會伊始、首先由滿洲新聞社村田營業局長、及本報弓學藝部長致開會辭後、乃由張司法部大臣講演唯神之道、經半小時之久、繼由金子少將講演元神祭與日滿協和的關係、將及萬人的日滿系聽衆、對於崇神敬祖的忠孝之思有所新領略、餘興有滿鐵吹奏樂團的奏樂、藤間會的舞踊、武術協會的武術滿蓄伴奏樂團的輕音樂吹奏、及歌手白波的獨唱等餘興、夏夜涼風徐來、於十時十分散會云、

惟神之道日滿一如
張司法大臣講演要旨

張司法部大臣、於定刻之前、已抵會場、經主辦者介紹之後即登臺講演對於日滿市民之熱烈參加、極為欣快、經半小時之久語音宏亮、精神鑠鑠、其講演內容、大致如下

關於創建建國神廟一週紀念、定為元神祭日今後日滿一如精神、當更進一步的密切、國民上下、也應當以敬神之念、應付一切事務、必能成功云云、

白波深夜一曲 聽衆為之顛倒

滿蓄歌手白波在武術表演後上場、觀衆為之一振着白衣歌妙曲、聽衆為之顛倒、

空前露天大會 充滿協和彩色

本報舉辦的元神祭奉祝會、實開本年第一次的露天游藝會、其特殊之點、不但參加者將達萬人、整個大會充滿日滿協和彩色來賓有日滿兩系者、講演亦日滿兩文、演藝亦日滿兩種、各有驚采云、

全東京網球賽 滿洲實業敗北

【東京十五日電】滿洲國實業團與全東京軟式網球比賽由十五日午後一時在日比谷公園球場舉行、結果以五比二全東京勝

馬糞袋已無形取銷
有碍觀瞻且不衛生
代用品急待早日實現

最近市內一般乘用馬車及拉貨馬車以資材不足為口頭禪、將從來馬車用的糞袋、不約而同均全部撤去、但有舊品而能利用者亦不利用、因此市內馬路上、到處可以目睹有馬糞的散佈、雖市署衛生隊員在不斷的努力掃除、此不過亡羊補牢之策、而不能全部使都市馬路清潔、為美化都門馬路起見、馬車業組合當局應設法接洽糞袋資材之購入、或改用其他代用品、而達成都市馬路之美化云、

充滿戰時色調的 赤都莫斯科

【莫斯科電】德蘇開戰以來、已及三週間、莫斯科市街、雖暫為平靜、而今則完全變貌矣、交通機關、轉於郊外市內、婦人勞動者之進出、尤堪注目、且少年少女等、擁臂爭先、以為婦人及農耕者之助、移住於村屯之婦人老職工、亦復歸而効勞等、殊觸戰時氣色、又國民之頗熱烈於義勇軍之志願、不問年齡職業、凡為男子、俱皆殺到而受訓練焉、英蘇協定後、國民已知政府將行焦土戰術及長期戰術、故於保健所及病院、爭為提供云、

記者懇談會 段科長出席講話

弘報處舉辦的記者懇談會、本週星期五(十八日)又將循例舉行、此次由興農部合作社科段科長、對滿系記者談交易場問題、地址仍在卜勞威西餐館云

大相撲閉幕
各方贈予優勝杯

大相撲滿洲場所最後新京五日目)十五日天氣良好、故大同公園相撲場仍告滿員、午後七時廿分以照國對双葉山之對戰而告終了後、即行優勝盃之授與式、因羽黑山全勝、故關東軍、海軍武官府、總務廳寄贈以優勝杯、角道後援會寄贈以優勝旗、電電放送部長寄贈以優勝盾云、(照片即優勝杯)

双葉山獲勝

皇帝陛下供覽角力之結果双葉山獲得優勝云、

勇士一行赴連

東京大相撲一行四百名於全國各地獻技後、十五日午後九時五十分於新京發特別列車、發向大連矣(上照即授獎式)

在滿日教師練習滑翔機情況

學生拾金不昧 義舉堪嘉

戰澤清現年十二歲、在長春國民學校念書、為人正直、於十五日午前十時許、由家門出來、行至西四馬路双泉堂門前、見地上不知何人、遺失黑皮錢包一個、內裝國幣四元六毛錢、小學生一見此意外財不可貪、乃遞送新市場派出所、以待失者認領云

夏季水泳大會 新京選手決定

第十次體育大會夏季大會水上競技將於本月二十七日在新京大同公園游泳場舉開、本競技大會出場之新京選手已於十三日新京選手權大會時銓衡決定如左:

△監督＝浦木(市署)△助監督＝篠(關東局)前川(滿炭)△主將＝米山(京商)△副主將＝前川(滿炭)

選手自由形＝高尾(科學院)米山(京商)前川(滿炭)佐佐木(生必)梶(電電)足利(滿鐵)大東(滿炭)市野(滿鐵)伊藤(市民)寺岡(經濟部)井上(京商)尾崎(京商)荒木(京商)永山(滿炭)△平泳＝重久(滿炭)福田(市民)東條(滿炭)森山(水力電氣)岩元(京商)△背泳＝門屋(東邊道)入谷(日滿商事)井上(生必)仁木(丸水商會)鳳見(日滿商事)△女子自由形＝和田知子(市民)

市令各警署 取締冰菓小販

市警衛生當局前者已對於不潔之清涼飲料加以取締、目下又鑑於街頭販賣冰菓之小販、擦背挨肩、按街呼喊、販賣者均為貧兒、身背木箱內中冰菓均用破舊紙張包裹、對於衛生上大有妨碍、並且點綴着新興的圖都、暴露着都市的醜態按冰果每個約在五分左右實有暴利性質因為販賣範圍極廣與市民之影響亦甚大、因鑑於此、首警令各警署、一齊開始取締云云、

全國都市網球 比賽日期決定

第五回全滿都市對抗硬式網球大會、將於十九、廿日在哈爾濱展開、參加比賽者記計大連、哈爾濱新京、奉天四組云、

為安定俸給者生活
生必品將圓滑配給
九月一日起始調查生計狀況

政府當局為謀公署會社職員生活之安定、及徹底明瞭國民消費狀況、對於俸給生活者、加以調節、力求目下生活必需品圓滑配給、當局為期將來俸給生活步入正常軌道、故預定計劃由本年九月一日起至來年八月末、亘一年間對於全國六大都市(新京奉天、哈爾濱、齊齊哈爾佳木斯、延吉)實行俸給生活者自由報名、並依照家計用紙填寫呈遞各市公署、而延吉則呈報縣公署目下國務院總務廳統計處對於家計用紙等開始頒發配給中

因為住房糾紛 公庭對簿 住戶受損失

國都住宅難、任人皆知同時房閥從中暴利、擺弄住戶有害難逃、亦不在少數、茲有現住東三道街二十二號四番張萬會、在二道河子九道街八條胡同四號、蓄有黑磚破瓦平房、有李儒財在某機關當職員月入寥寥、無處棲居、為找房住、會費盡千辛萬苦亦未租妥房住、於去年知友人由二道河子九道街八條胡同四號搬出之際乘機搬入、與其朋友照料房屋以待他日歸來時、再讓其朋友、詎知房東張萬會、以其不法侵入佔住、乃呈遞告訴狀於新京地方法院房東與住戶、對簿公庭、李某被迫限於本年九月廿一日遷出、同時拖欠租金四十圓、亦限定在八月一日給付廿圓、至九月廿日撤走時再給付廿圓、被限剋期繳上租金、同時亦得擔負意外之涉訟律師費此則、皆由房東之刁難而成之結果也、

强迫換電線 勒索被拘押

市內西四道街二四號四番、新京電氣商會有李成春者於日前在新市場房家館按電燈、另外又按電扇一個、按設工程告竣後、該李某又想既賺得工程費但未能賣電線、乃以該房家館電線不能再用、以易引起火災之名、強令換按新電線、房家館掌櫃不承認換按新電線、且云現下購買電線、發生問題、而李告以共自已商會凡所有之電氣用器、莫不全備、可逕向本商會購取可也、於是而房家館終不認可、李某在某處找來一個假充電業社員、恐嚇其強換新電線、嗣後打到警署、將李某藉端勒索強迫之罪拘押、將與以嚴重處罰云、

適正本年煤炭問題
强化配給機構

新京特別市公署、因甚於重要物資配給方策要綱對於石炭卡片制配給、雖實施於康德七年度、然關於配給申告、及其查定量等之實行手續、均未能獲得所期待之效果、緣是本年度、為期澈底適正配給事務、本年度、特於市公署內、設置調查總本部、以市長為總本部長、以副市長警察總監、為副總本部長、於各區事務所、置調查區本部以區長為區本部長、以外更置調查支部於各分會事務所、以分會長為支部長、同時並由總本部長、委囑調查員於各區本部、實施縝密無遺憾的、確切調查、至於調查範圍、與調查要領、業由市當局、計畫完善、製成要綱、俾作各調查關係者之準據、總之本度之石炭配給事務、市當局決下全力、不使之適正公允、而不已、其餘關於調查方法必須全市民特別注意者、與協助者、當局規定有左列各項

一、住所組員名、字號、商號、均應於名牌區額對照、如有錯誤、必須訂正、使與名牌及區額相符

二、對於房屋之用途須特別對照

三、採暖器具種類及澡塘伙食用鍋須確實加以區別

四、對於有火炕之時其灶坑有無燒石炭之設備、(附帶爐竈者)限於有者、認為有申告價值、

五、需要採暖房屋之總面積(滿式房屋有炕之間數)須限帶略圖

六、滿式房屋、無火炕之設備、其採暖用暖氣、溫水、火牆、洋爐子、須詳確實細填寫

七、認為無需採暖之倉庫須確實調查

八、集合暖房如與鍋爐房子、分兩處以上之建築物、送暖氣、送熱水之經路、有若干距離、須實地填寫

九、洗澡之人數、伙食人數、及常住人數、均宜詳加斟酌、如果各人員數、有不確實時、斟酌共理由詳細記明

惡房東不講衛生 吸鴉片被警檢舉

市內西四道街二十七號毛家大院、毛士昌氏、在此擁有七八十間破平瓦房住戶擔憂年久失修之老建築物、一旦霪雨連綿、難免發生危險、同時院內無有下水道與水溝之設備、每逢大雨傾盆、到處橫流多有流進住戶屋內、且因院內衛生異常、人糞尿被雨水浸泡、臭氣四溢、況當此盛夏、雜疫流行時期於防疫上、殊有莫大之影響、若大之院落、只有三個極小之便所、全院住戶曾連名屢向毛士昌房東求修理院內之衛生設備但其只顧擁衾抱炎一榻橫陳噴雲吐霧抽足大烟精神一振向住戶揚眉吐氣說、願住就住、不住就搬、並無人請汝等來住云云、住戶處此住宅難聲中、共苦已不堪言狀、又遇有如此跋扈之房閥、只得忍氣吞聲、淚而受之一任其擺佈、詎料該房閥惡貫滿盈、於十三日午後四時至翌日午前二時首警、為順應鴉片斷禁政策、達徹底、與各署連絡協力檢舉煙犯、而毛某亦被檢舉、拘留於四道街警察署、以待罰辦、全院住戶、皆云罰有應得、莫不稱快云

第二國高學生 勤勞奉仕除草

京市第二回國民高等學校利用夏期休假之暇、曾規定勤勞奉公行事多項以十六日復招集在京學生三百餘名、前在南湖協和農園、實行勤勞除草奉公、該校師生等於此蒸暑蒸人之際、不稍畏懼、出此義舉、殊屬可嘉云、

鮮新興製藥籃球隊 即將來滿遠征

朝鮮新興製藥籃球隊、將以左記日程來滿因滿洲籃球界前次敗北、今回將以為雪辱之良機云 △七月廿四日奉天、△廿六、七日新京、△廿九日吉林、△卅一日延吉、△八月一日龍井、△三日會寧以後轉戰朝鮮各地、

酒は 富士

關屋參事官夫人已離京

駐華滿洲國大使館參事官關屋禎藏氏夫人捷子、偕令孃英子(一五)令息公輔(一二)東輔(一〇)兩君、搭乘十五日午前九時三十分、由新京發列車、受張總理夫人及各大臣夫人、國婦各關係方面多數歡送之下離京云、

京劇名伶 將相繼來滿

滿藝最近努力工作以副滿系大衆期待、曩因招聘北京富連成一座之葉盛章毛世來頗得好評、因之繼續招聘管紹華(老生)一座、於十一日假奉天共益舞臺已開始長期公演矣、十七日於哈爾濱中央戲院李少春(老生)一座、亦將開幕、今更招聘趙嘯蘭(青衣)奚嘯伯(老生)侯玉蘭(女優＝青衣)而北京名優程硯秋(花旦)亦將交涉來滿云、再北京天津地方名優宋文起將率一座百廿名、翩然來滿、業行種種交涉滿藝亦為快諾、聞將獻技各地方一座整備後、將先赴大都市云、

艷春院雛妓潛逃

市內寬町四丁目五番地艷春院妓館有鴇母洪寶會在關裡化一千二百七十六元買來十七歲妓女(小花)來京住有年久、十五日午前十時外出至午後四時猶未歸回情急之下到警署報告謂身長四尺五寸身着黃色大衫紅襪子、白鞋短髮、仰求搜尋潛逃之搖錢樹云

海之謠

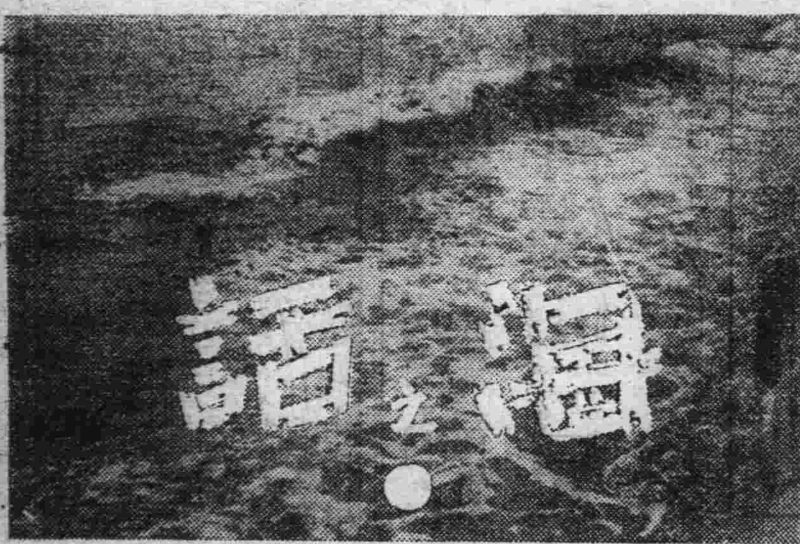

假設全地球之高低予以平均之時、則地低全體將沒入二四〇〇米深之海中、於茲可證明地球為多水氣之固體、然則世界水之容積究為幾何乎、則學者已計算為一三八〇〇〇〇〇〇〇〇〇〇〇〇〇〇〇〇〇〇噸故為超出水面之陸地為水之十五分之一、

水內含鹽

盡人皆知然則含鹽又為幾許、則平均全世界水內之鹽以較海底時、可達六〇米二百尺之高、故水如為一千時則鹽為三十五、而含鹽最少者為波羅的海、最多者則為死海、總之鹽分愈多、則水量愈重、故死海不善游泳者、亦可期不溺矣、次則海內之光、蓋日光可入海水四百米之深、再深則暗淡惟擁有大批動[illegible]

生物棲息

然浮至上層、則難免窒死、蓋深海動物、雖自身亦有發光部分、然最忌上層氣壓、其次關於海之波度據考察結果、因遠洋海風捲動、致成高十二三米、地中海約五米、支那東海為四五米、漲潮退潮者、固已司空見慣矣蓋即海水漲落所促成之海岸增減是也、而第一次退潮至下次漲潮為十二時廿五分、亦即第一次退潮與下次之退潮時間同、蓋月亮引力所致而使海水的為均衡狀態、故海與地球以及一切、無不以均衡作用、保持所據之地位也、

最後以我全土與海相較時、則地球上海之廣大為三四五〇〇〇〇〇〇平方米、前已述之、而我全土則為一三〇三一四三平方米、故海之面積為全土之二六五倍矣、

(訂正日昨本文第二行之日人對於海之認識日字係國字之誤)

胃潰瘍

此病的起因，為胃壁損傷而發生，由於吃下過冷過熱的食物傷害了胃壁，或由其他疾病所發生炎症的關係，還有由職業而得的，終日屈曲上半身，或從事激烈的事務，斯症初起時，食後僅感到輕微的胃痛，如不加注意則日漸增重，久則極為劇烈，其嘔吐食物竟像有血液混入的一樣，嘔吐的初時僅是少量，亦有吐出多量的，在特別多量的時候，有的竟因發生腦貧血而死亡，全身營養漸次衰弱，面色蒼白，潰瘍之後，亦有變為胃癌症的，胃壁穿孔而為不治之症。

「若素」是各種營養綜合而成的藥劑，治療的效果，是本身生理的作用，去改變體質的弱點，故對胃潰瘍，先加強胃壁組織，機能歸於正常，使有力活動和營生，旺盛消化和吸收，不僅病態得以治療，且可促進健康！

適應症：胃腸諸症　未老先衰　小兒虛弱　營養不良　產前產後　神經衰弱　肺結核　體虛貧血

藥價：錠劑二十五日量・一元六角　粉末三十日量・一元六角

去病延年 若素

奉天市信濃町十七號　若素製藥株式會社

新京影戲院案內

下期預告　忠義千秋　主演……王元龍

新片預告　新華新公司出品有聲時裝新片　中國白雪公主　陳娟娟主演

今日公演　新片　七月十七日起演七天　優待券末日有效　國泰出品明星攝製　新天涯歌女　片中插曲新歌十支　主演周璇 白雲

今日公演南洋公司出品　全部有聲對白愛情偉大巨片　戀愛博士　主演梁雪濃　加演子供滿洲　本月廿四公演　春風回夢記　主演李紅

今日十五 十六 十七 三天　兩大貢獻　首次來京 響振東亞　双簧 相聲 十樣 雜耍　節目繁多 不及細載　燕京演藝團　(同時加演)情海航程　十八日登台臨別紀念　上海大歌舞團

新片予告　春風回夢記　玉連環　蝶戀花

新民戲院　七月十七日星期四早場　蓋玉亭 蒼鐵英 韓少芳 高亞樵 孫玉樓　別窰 泗洲城 打花鼓 趕韓信 翠屏山　晚場　九歲紅 步艷秋 翔春燕 韓少芳　五本金鞭記

今日公演　新片　七月十七日起演七天　優待券末日有效　國泰出品明星攝製　新天涯歌女　加演新聞百三十二報　主演・周璇・白雲

下期公演明星巨片　桃李爭艷　主演……顧蘭君　新華新時裝新片　中國片　白雪公主　預告　主演陳娟娟

光明 KMTM EATR　今日特演殊新片　新華公司出品有聲對白歌舞豪華富麗佳絕巨製　西施　袁美雲 王元龍 李紅 湯傑 顧也魯 夏霞 何劍 主演　(加演滿映時報)

地方通訊

檢討運動方針 省本部擧開委員會

【錦州】協和會、錦州省本部、茲於月之十四日、上午十時、假錦州滿鐵厚生會館、開本部委員會議、由全委員出席、准時盛大擧開、對於本年度會運營方針、及運動方針、並其他事項均加詳確協議、復對幹事亦擧行推選、直自午後三時頃遂行散會云

規定農產登市獎金 發表市縣旗當籤額

【錦州】爲謀本年度、農產物登市之踴躍、錦省當局、本獎勵規則、乃實施給與、共同出荷獎票、以資獎勵、茲經發表、省內各市縣旗、當籤金額、訪誌如左、

市縣別	金額
錦州市	一五〇元
阜新市	一〇〇元
錦縣	一、四五〇元
北鎭縣	一、二〇〇元
盤山縣	二、一〇〇元
台安縣	一、二〇〇元
黑山縣	一、四五〇元
綏中縣	一、五五〇元
興城縣	一、一五〇元
義縣	一、一五〇元
錦西縣	二、七五〇元
彰武縣	一、四〇〇元
吐右旗	一、〇五〇元
吐中旗	一、〇〇〇元
吐左旗	一、三〇〇元

以上各當籤金額於昨業均發訖云

新市長蒞錦履新

【錦州】於哈市財務處長而榮任錦市、市長之馬俊顯氏、於奉命後、即爲摒擱一切、刻均清楚、氏爲急於至錦就任、乃於月之十二日午前十一時四十三分、搭大陸急行列車、由哈隻身蒞錦、當車入驛、現地官民多數、熱烈歡迎、氏與出迎者、寒暄後、即行赴市署遂乃登廳視事云

警務科長會議

【四平】四平省公署發表豫定於省聯合協議會閉幕之三十日起始、即邁入本省管境警防演習期間、今爲該演習圓滿計、於十五朝、聽取市警務科長、對以往警防之狀況報告、而作本次警防之準備云

決定全聯議案 定十九日開委員會

【錦州】茲於本年度、全國聯合協議會、錦州省提出議案、係爲基於省聯、全提案件、採取茲係重要、而提出於全聯、呈於協議、茲聞大體決定、提出十件、對此爲謀慎重、決定於十九日擧辦議案委員會、再加檢討云

小店員呼籲 實行公休日

【四平】全市商店、改善店員待遇、實行公休日、最是小店員們、翹首期待的事、會於市聯合協議會席上、提出協議已行一致表決、由商工公會、聯合各組合、速爲實施、迫至現在、新省已誕生、各種事業、均有長足邁進、惟待遇改善的公休日、尙不見實現、速消息全無、如石沉大海一般、所以多數店員、屢向本報投書、請爲呼籲、希迅速進行、稍謀解放、達到全市店員、精神愉快身於健康、前途明則等情尙望責任當局、督促此成案、即早實行、應對于店員、生出憐恤心提高待遇云

期生必品配給圓滑 開業者懇談會

【錦州】滿洲生活必需品、錦州營業所、茲鑑於生必品配給、逐日趨於圓滑、刻爲力謀今後、圓滑之徹底、約於月之十二日、上午十時、假商工公會、擧辦業者懇談會、對於今後、業者於物品之取引、及配給等、均行充分之懇談云

木匠想發外財 密帶煙土被獲

【四平】木匠陳永才、二十九歲、現居道東南五馬路一八五號他日前赴奉天作工、臨歸家的時候、買私煙土好幾兩、以備到家私售、獲得漁利、不料想他昨天夜裡下車後、徒步向家行走、抵中央緯路道上、此際市警務科司法刑事趙福堂、王世昌二人執行勤中、和他相遇、用慧眼一看、認爲有可疑、即施行身邊檢查結果從褲襠裡、將所帶的煙土、二併搜出、急送科內取調中云

國劇研究社改組 市本部接收辦理

【四平】本市國劇研究社創設迄今已數載、所有社員、對于京劇的研究、極爲盡心、欄有顯着成績、如獻藝募集種種賑款等、對社會文化上的補助、災民的救濟不無功勞、所以甚得各方好評、茲者協和會市本部認爲對該社、有再强化的必要、乃加以改組、今後附設於本部內、定名爲協和會市本部附設四平國劇研究社、預想該社前途、定能愈益進展、頗堪期待云

警尉補講習歸來

【四平】市警務科經濟保安股、警尉補馮意如君、人頗精明、作事極爲盡心、於本月初調任該股內勤、滿進全國經濟警察官、在新京擧開講習被選派參加、迄至現在講習終了、於日昨歸來、獲得豐富新穎學識、今後對職務上、定有好貢獻云

開省聯對策協議會 商討省政根本方針

【四平】協和會四平省首次聯合協議會、定於本月二十八日起亘三日間假四平市公會堂擧開、已迭誌本報、省公署爲準備省聯諸事務、以期該會進行萬全計、於十四日午前九時在省公署禮堂、由徐省長野田次長、省內民生廳長袁實業廳長山內總務科長以下全科長等出席、開催省聯對策打合會、按此打合會、事實上亦可謂爲省政第一次會議、主要協議爲四平省根本方針、及對穀倉地帶、一切農產物蒐荷對策、至於省聯會上、協議議案等目下於奉天、吉林兩協和會中、積極整備中云

募集教師作品 省內十月開展覽會

【四平】市教育會依奉天省教育會函開、因鑑于我國教育實際現狀、確爲急務者、爲教師之書畫、及藝工實技向上、且由教育界獎勵簡易之教具、教授物考案、製作之指導、擬由實際教育家之手所製作之諸種作品、陳列一堂、以供互相比較研究之資料、以達斯道進展、於教育上有所貢獻、特定于十月廿一日至廿六日、共六日間、擧開教師製作品展覽會、徵求市內教師製作出品、刻辦教育會、通知各級學授教師中、想屆開會之前出品當能勇躍云

課稅標準決定 爲圖歲入確保

【西豐】稅捐局長張貴俠氏、爲圖課稅平衡、歲入確保起見、當本年度事業所得稅、調査伊始之際、飭屬嚴重從事、期免漏幷經該當局長斟情酌理、詳加審核、現已逐步辦理完竣、於日前派員分別向納稅義務者、送付課稅標準、決定通知書、俾便遵期定納頤收圓滿之效果云

省次長親自參加 農產出售獎勵隊

【四平】徐四平省長、野田次長、及其他諸科長等、在新省開廳前後、終日冗忙於諸般事務整備、現已告一段落一方三廳長均已着任、省當局復擬於近日、將擧開省政會議、而研討農產物蒐荷、邁進於實踐之途、對此實踐方法、以各機關總動員、徐省長及野田次長親立陣頭、編成數班實踐督勵行動隊、不久即可實現於各縣街村中矣、更爲引起各方面之關心、於省聯當時、向各議員希以積極的協力、官民一體而期農產物蒐荷萬全云

美術寫眞會合併

【四平】市內美術協會、自組成以來、悠經五載、其長足之發展、早爲全國所認許、例年全國美術展覽會上所出之作品、雖微小之作品、亦能使一般評者、讚頌不絕一方市內一般攝影愛好者亦於有組織中、逐年不斷努力飛躍、今次兩者首腦磋商結果、有兩者組織一元化之必要於期近即可將組織內容發表、致於會長一席、將推擧前市公署庶務科長、天野氏云

防遏疫癘流行 檢查食物衛生

【錦州】並呈一時緊張之市防疫之行動、近日氣候益呈炎酷、正爲疫癘、乘機浸襲之時、是以市防疫當局、爲杜絕疫之發生、現展幷急廣陣、對於一般食品、詳加檢査、而對於樂場、公共衛生、特別注意、以免因一時之不潔、而滋起危害之時疫、故以防疫人員、急爲活躍、觀此情況錦市疫病、不得浸生、市民健康、當爲確保云

縣送付統計彙編

【西豐】縣公署關於康德六年度西豐縣統計彙編業經刊印完竣、於日前函送各關係機關參考云

四平省全體總動員 邁向農產增產

【四平】於全國强力聲援與三百萬省民熱烈期待中、新四平省已乘運誕生、爲實踐省政第一步的農產物蒐荷事宜已擧協和會省市縣本部、興農合作社、市縣公署、以及其他各機關總動員、連袂邁入農產物蒐荷途徑矣、對被稱爲滿洲穀倉的四平省管下、一市九縣、及三百萬省民、同心協力之下高揚、『興農滿洲』之旗幟、已由出發點向前躍進故省當局對農產物蒐荷狀況如何、政府固不待言、即其他各方面、亦擬有多大關心與期待云

黃警正轉任通陽

【四平】前警察廳長黃明泰氏於昨年市警統合之同時、榮轉遼陽市警務科長但其政績、仍留於平市、茲者黃科長奉令、復轉任通陽縣警務科長、日昨赴任過平小住本市各界並其舊部下、均往訪問、預想黃氏蒞任後對通陽警政、定有一番刷新、頗堪期待

青少年團統監部 擧行盛大開設式
團員三千名陣容異常隆重

【四平】協和會市本部依省本部命令、以當茲時局、愈益重大、對青少年訓練指導、實有力謀强化、益圖進展、極應創設統監部、專司運營事業之指導、我四平市統監部、會經計劃籌備、大體均已完善、當於七月十日、午前八時、於中央公園裡忠魂碑前、擧行四平市統監部開設式、並協和青少年團結團式、統監薄井友治（市副長）統監王作述（副市長男）

子青年團如左

師道學校青年團

四平青年學校青年團

滿鐵青年學校青年團

曉東國民高等學校青年團

女子青年團如左、

四平市高等女學校青年團

四平市女子國民高等學校青年團、

助產士學校青年團

少年團如左、

在滿國民學校少年團、南丘在滿國民校少年團、若葉優級國民校少年團、大同優級國民學校少年團、南街國民學校少年團、中街優級學校少年團、北街優級學校少年團、德化國民學校少年團、慈光國民學校少年團、團員總計約三千名、參加來賓頗衆、呈一時未有盛況、共結成順序如下1、開式之辭2、向忠魂碑敬禮、3、國旗敬禮、4、向建國神廟、宮城、帝宮遙拜、5、國歌合唱6、國本奠定詔書拜讀、7、團旗授予（代表四平青年校）8、統監致詞、9、團員代表宣誓、（師道學生）01、閱兵萬歲三唱、21、日滿帝國萬歲三唱、協和會市本部協和青少年團萬歲31乃閉式之辭

本年壯丁檢查 縣署規定日期

【西豐】縣長袁慶澤氏、對於康德八年度壯丁檢查之場所日期、業經指定、於四個場所計十日間完了、各適齡壯丁皆躍躍欲試、未知果誰榮膺合格之國兵、茲將場所日期列後、

一、部店國民優級學校　八月一日至三日

二、振興村國民優級學校　八月五日至八日

三、平岡村國民優級學校　八月十日至十二日

四、西豐街公所　八月十四日至十八日

建國第十次 運動會誌盛

【蛟河】滿洲國協和會蛟河縣本部、擧辦建國第十次運動大會、縣長爲會長、事務長爲副會長、已於七月十二日午前八時擧行開會式典、一時盛況、不及備載、到場者有五千人以上、民衆舍內迨至八時運動開始、首由各學校出場繼而各機關役員運續之運動經過成績、實驗校、蛟街國民校爲佳、正午晝食（一時三十分）零時三十分繼續運動、所有科目、均不詳細、但因記者、初蒞斯土、人地生疏、與一般取扱事務者、毫無印像、僅耳聞目睹言之、長距離競爭、蛟河奶子山間往復三十華里（汽車路）二十名出場、（協和）時間三十五分、街國校教諭劉樹林獲優先權、滿場承賞、掌鳴貫耳、最終對抗決賽、八百米接力、結果奶子山採炭所日人獲勝利、獎品（銀杯一只）頗爲一時之榮幸云、

農產蒐集狀況 縣令街村調査

【西豐】縣公署爲期農產物之集荷確保、與物動計劃正確計、而本年度之生產調査、爲圖特別正確起見、飭令各街村長指揮村公所職員、辦事處職員、及協和分會職員等、以總動員進行之務期統計資料云正確、

募集火災救濟金

【蛟河】蛟街各組合長於七月十二日、奉蛟河協和分會公函略云、爲額穆東村內於六月二十五日、突遭一大火災、燃燒商民五十一戶、損害金額約計二十萬圓之鉅、一時被罹災民少衣無食、流離失所、慘苦難堪、目不忍睹經縣本部委員會、急謀計策、由分會班組長、積極活動、募集救濟金以資救助每戶應募金額由二角至五圓云

達成拒毒目的 擧辦禁煙週間
縣官民展開熱烈運動

【訥河】與齊市相呼應以展開拒毒運動中之訥河縣公署、與同縣協和會本部、基如省方爲片斷禁方策、及本縣禁烟敎化實施計畫、擧行本年度第一次禁烟週間、以期喚醒民衆之覺悟、而達成國民全體拒毒之精神爲目的、由訥河縣公署與協和會縣本部共同主辦、自七月十二日始至十八日之一週間、展開禁煙大運動其日程行事如次記、

第一日（七月十二日）一、在市街各商店之窗中飾以五光十色之宣傳單及標語、並於要路口揭示布幕、同時到處貼以禁煙漫畫、並由電影院放映拒毒字幕、

二、自午後一時始、在育才學校廣場、參集官民千數百人、依如1、一同宿席2、日滿國旗揭揚、國歌合唱3、向國旗敬禮4、皇居帝宮遙拜5、訓辭（周經濟科長）6、閉式之奏序、而實施拒毒旗行進、由清潔學校軍樂隊立於陣頭、依次有各機關各學校青訓奉公隊等之排列、沿而於一時卅分許出發、西、通過縣公署門前、然北二道街東行、折而南而後繞到至縣本部門前、而歡呼解散焉、

第二日（七月十三日）是日自午前九時始、在訥大電影院、由保健股當局、羅致各校學生以及縣街名票友等、擧行禁烟遊藝大會、預定之演藝節目、有禁煙新劇、禁烟鼓詞、舊劇圖劇演述、禁烟講演等

第三日（七月十四日）當日在北大街商工公會院內、對一般患者、施診施療、共醫療範圍、包函內外科及諸般雜症、醫師係臨時囑託縣立病院者、

第四日（七月十五日）自當日午後一時開始、係在第一管煙所召開癮者座談會、共參加人員、除一般癮者外、有行政科長、保健股長、各機關代表等、共座談課題、

1、癮者對于鴉片斷禁政策之認識

2、癮者之健康相談、

3、康生院救療狀況之說明、

4、癮者戒除之經驗、

5、再癮者誘因檢討及其防止對策、

第五日（七月十六日）是日午後一時開始、以癮者爲主體、並網羅其他有志於禁烟事業者、在第一管烟所集合、以視察康生院、同時並有康生院當局之癮者加療說明、

第六日（七月十七日）以各學校學生爲主體、並羅致其他有志之青年層及官公吏、在訥大電影院自午前九時開始、擧行雄辯大會、而特邀各機關代表審定成績、對於優良者、則給與以獎品焉、

第七日（七月十八日）在清潔學校擧行拒毒作品展覽會、任一般街民參觀、其開放時間、係自午前九時始至十二時終了、而作品則以學生之寬心作品爲多、其優良者、亦與以獎品而資鼓勵云、

二屬官同時轉勤

【延壽】伴隨政府南北滿委任官級之交流、於七月一日發表、本縣有二名異動、一爲審議室經濟幹事屬官張玉芳、榮轉錦州省屬吐默特右旗、一爲庶務科屬官高山鐵松、榮轉吉林省、將於日內分別赴任云

協和會將擧辦 九週紀念式典

【龍井】本月二十五日、爲協和會創立第九週年紀念日、爲期已近、目下協和會龍井分會對其慶祝行事、不遺餘力即當日紀念式典及擧辦電影會等云、

劉慶祥氏殉職 慰靈祭之盛況

【訥河】在北安省嫩江辰清一帶、以勇於討伐馳名而聲奪匪膽之故劉慶祥騎兵上尉、因其生前、係隸屬陳明部隊長指揮、而駐防本縣、故前於故劉上尉殉職之靈耗傳來、本縣官民不勝驚悼也、

茲於十二日午前十時、由同部隊尙中校爲祭典委員長、以參集縣官民千數百人、在育才學校廣場、而擧肅之慰靈祭、同時治安部大臣代表、第三軍管區司令官代、以及三軍主任顧問關東部隊長、嫩江縣長代表、協和會嫩江縣本部事務長、等日滿高官之遠道來訥以參加祭典極呈莊嚴隆重勢態、從而治安部大臣、最高顧問等所獻上之多數花環、在文字悽愴之多數哀輓中、愴然寂立、縷縷香烟、搖搖燭影、靈位側近、愈展開悲壯動人之場面、

定刻由日滿係副官各一名、宣告開式、繼由尙委員長致以

故劉慶祥陸軍騎兵上尉慰靈祭開始之宣言、伴此僧人誦經、

次由陳明部隊長、治安部大臣代表、第三軍區司令官代表、主任顧問、關東部隊長、陳學部隊長、訥河縣長代表、訥河縣協[illegible]、嫩江檢察官、嫩江縣公署代表、嫩江事務長之順序、以讀致祭之弔文、

然後由同祭典委員會進行系、朗讀弔電七十餘通電就中以治安部大臣及最高顧問之弔電爲最哀悼其辭日茲對在小興安嶺討伐王明貴匪而壯烈戰死之劉慶祥上尉之慰靈祭深痛、念其偉功謹表深厚之弔意

最後由參加之官民代表之燒香、迄至十二時頃、始爲閉式、

又、訥河街官民、深甚痛惜劉上尉之殉職、會由程光烈等發起、醵集寄附金六百七拾五圓以贈與其遺族云、

青年訓練所 擧行查閱式

【慶城】滿洲帝國協和青少年團慶城縣統監部、青年訓練所、第八期生徒五名、於先月赴綏化、參加綏化震災復興青年行動隊活躍、該生徒在綏大事之諸事、裁擧而歸、席尙未暖、又繼續於七月五日、擧行本期最隆重之査閱式典、計參加人員、四百餘名、茲將其各科査閱者及出席參加者列左

一、各科査閱者公民科査閱使協和會北安省事務長石川博見、公民科副査閱使北安縣統監部主事齋藤德重、敎練科査閱官陳學部隊鄒天鄉香敎練科副査閱官田中上尉

二、參列者北安兵事辦事所長張全祥上校所員豬股上尉慶城縣長、王常裕慶城副縣長勝田千年陳學部隊、陳學部隊長同副官警察署長、其他各機關結團以及國民高等學校國民優級學校

新京東五馬路
國泰
有声大戲院
長電話②一一五四番

國泰公司出品　明星公司攝製　全部有聲對白歌唱　香艷愛情　一九四一年大傑作

新片　今日公演

換換口味　看!!　看!!　時裝歌唱鉅片

天涯歌女

浪跡天涯爲情犧牲生身母
樂而忘憂因愛又作獄中囚

遠走高飛倣紅拂女・命途多舛成獄中囚・
情海茫茫一對伴侶・勞燕分飛拆散璧人

愛慾和飢寒交迫
愛怨和血淚飛併

雖然是人生的片段
可做一部青春寶鑑

他!!顚沛流離
她!!歷盡滄桑

國都
國都戲院
KUOTU cinema
新京東二條通電話②二六四一番

演期
七月
十七日
十八日
十九日
二十日
二十一日
二十二日
二十三日
演七天

長短期優待券末日有效

天涯海角有家歸不得……
母死情斷難得長月圓……
困身獄中呼救竟無從……
鐵窗囚楊竟爾相伴畢生……

主演
周璇　白雲　慕容婉兒　尤光照　龔稼農　馬笑儂

藝文消息

興亞展覽大會 四郊民衆紛往觀覽

【北京】興亞展覽會、昨十一日爲第七日、觀衆仍極踴躍、京市四郊市民紛紛進城、赴中央公園參觀、當日遊藝節目、晝間爲留光社之廣東音樂、曹寶祿之單弦、夜間爲郭小霞之梅花大鼓、張澤圃之灘黃、二簧菇常連安之慶祝相聲及華北交通公司吹奏樂團、興亞女聲合唱團之吹奏樂與合唱等異常精彩大會決定延期一週後、所有之遊藝節目、更聘請本市演藝名宿及音樂團體表演、日內即可公佈云

新民聯協會 將開始籌備

【北京】新民會北京市總會、以各級分會協議會、業已先後圓滿舉行完畢、各項未決上呈議案、即將呈報到會、關於市總會聯合協議會、承應早日籌備特將於日內召集各科重要職員進行協議、對市聯事務局職員分配、亦將決定云

日僑舉行 時局講演會

【北京】昨(八日)午後七時興亞紀念之時局大講演會在北京興亞紀念運動行事實行委員會主催之下、於京市東城第一國民學校講堂盛大開催、是日於開會前即有數千會衆擁入會場場內已無立錐之地、定刻午後七時宣告開會、起始全員起立向東敬虔行宮城之遙拜其次對皇軍將校英靈作感謝之默禱、更一齊同唱國歌『君代』至是乃移入講演大會、

該講演會爲松本海軍武官之『巡廻國際情勢之帝國海軍』其次爲北原龍雄氏之『關於中國共產黨之現況最後爲華北軍部隊長所講之中原會戰之戰果、各各由其自己之立場而以現下全亞細亞民族之關心爲中心、對於太平洋問題、共產黨問題、華北治安確立問題、均皆傾倒蘊蓄之熱意、滔滔數千言、滿場會衆、對其所發之一語一言均熱意傾耳、益表現職域奉公、東亞共榮圈之確立有強固之決意、最後掌聲如雷、滿場轟動、更三呼萬歲、於是懷有極深意義之大講演會遂於感激裡而閉會、

華北影片公司 派員攝製影片

【北京】標榜反共和平之第二次治安強化運動、已在華北各地民間熱烈展開華北電影公司承華北政委會之囑、於治強運動期間赴各地攝照民衆大會之實際情形及宣撫情況、預備製作肅正匪共一片、以提醒華北民衆反共之決心、並促進興亞之建設云、

設置蒙疆會館 介紹蒙疆情事

【張家口】蒙古政府駐華辦事處、以京津地方、雖與蒙疆有政治、經濟文化等多方面之緊密關係、然向無任何民間連絡機關引爲遺憾、故與最近在北京設立蒙疆關係各商社及商人、打成一片之蒙疆會、同時、在北河沿、開設將陳列蒙疆風俗、文化歷史及產業等資料、並當場售賣黃油、皮革製品、酒、點心等蒙疆特產物、努力介紹蒙疆事情、

暑期講習會 十六日開始

【北京】教育總署本屆暑假在京舉辦之中等教員暑期講習班頃已籌備就緒、決定於本月十六日開始、華北各省市應行來京參加講習之各教員、自昨(十一)日起紛紛來京向該署報到、並呈繳本人最近二寸半身免冠相片兩張、凡報到者均下榻女子師範學院分校、此項參加人員共爲一百名、預計在明(十三)日可完全報到竣事云

百靈廟會

【百靈廟】烏蘭察布盟、百靈廟、於本月九日起、舉行廟會貿易繁盛、情況熱烈、巴彥塔拉盟公署特派宣傳撫科電影班於是日午前八時三〇分、前往該處慰安蒙古民衆、同時對於興亞之意義、及德義等國承認國民政府等、作擴大宣傳、俾使蒙古人民均能深切諒解云

魯公務員進級加俸 規定標準限期辦理

【濟南】山東省各級機關俸給辦法辦理、但年終所加前於二十九年年終、辦理俸額與六月底所加數合併修正案規定、本不應再行公務進級加俸、業經分別計算、不得超過最高額之一級半、但薪俸在三百元以上者至多不得過一級、未應辦之進級加俸、依照舉辦、現以各級人、算至本年六月底、應行進級加俸者、爲數頗多若遽予停止不予晉敘、各員不免稍覺向隅、茲特規折衷辦法、由各機關自行查明所有應行進級加俸人員、在加俸標準範圍以內、酌予少數加俸、但不得按規定標準增加、俟至本年年終各該員仍可一律照案進敘、另行規定加俸辦法及進級加俸核定表式、於十一日通令頒發各級機關、限八月十五日以前呈送省署、逾期即不予審核、以肅銓敘而示鼓勵、茲將辦法原文錄後、

加俸辦法 一、加俸人員其任職期間、須扣至本年六月底止滿足一年者方准加俸、一、二十九年年終曾經進級加俸者不得再加、一、各職員所加俸額、薦任職至多不得超過二十元、委任職十元、僱員五元、一、各職員於本年年終仍得按年終進級加

縣政得人 進展可期

【懷來】本縣位居嬀水西岸、土地肥沃、民風樸厚向稱察南重鎮、前臨居庸關、後接張家口、京包線傍之而過、交通便利、形勢雄壯、蒙疆之屏藩也、

蒙政府事務官 赴滿考察弘報

【張家口】蒙古政府弘報局事務官門馬誠氏、爲調查視察滿洲國各種文化事業及弘報情況檢閱施行狀態、(預定視察八日)已於本月十一日午前八時五十分車由張家口出發赴滿洲國云、

獻機委會大聲急呼 聽戲獻機一舉兩得

【北京】北京特別市興亞紀念獻機期成委員會主辦之大義務戲是第一場之日期、決定於本月十六日夜場在長安戲院演唱、現已開始在長安戲院售票、連日前往購票者極爲踴躍、今日爲最末一日、聞存票無多、各界如有對於興亞運動具有熱誠者、可速購票、又獻機期成委員會、爲使民衆明瞭獻機之意義、並於每日午後一時至八時、在中央廣播電臺講演原文爲、

講詞『諸位聽衆在最近我們北京的民衆、爲了紀念興亞、並且回想到我們三四年以來沒有遭受到任何損失和驚慌、這樣的幸福是怎樣造成的呢?不可否認的事實、就是我們友邦皇軍保護的賜與、我們市民爲了表示感謝、特別有一個貢獻的舉動可是這件事並不是一兩個人的力量所能完成的所以最近舉行大規模的義務戲、第一天是本月十六日、地點是長安大戲院由現在起就可以到長安戲院買票、戲碼都非常硬整、十二日就截止再票了希望諸位趕緊早去買好坐位吧、前排只賣六元、後排只賣一元五角這種舉動是太有意義了、我們既可對友邦皇軍對於我們數年的維護表示謝意同時我們在各名伶歇暑的時間能夠聽到這樣的好戲眞是太不容易了、諸位可千萬不要錯過機會啊!』

華北演藝協會爲慶祝興亞紀念起見、除將演唱慶祝戲外、對於京市各界主辦之興亞紀念獻機運動更決定予以贊助、頃北京市興亞紀念獻機期成委員會已聘請華北演藝協會爲該會委員由於各方之特別贊助、獻機運動之實現爲期當不遠矣、

清華圖書儀器 決即移交北大

【北京】推進華北文化之貴重物品前國立清華大學之圖書三百萬冊、生物標本五千件、昆蟲標本三百箱、植物標本二萬件、機械及物理試驗、地質方面之標本等、事變後、並組織一以軍爲中心之整理委員會、從事整理工作、最近已告一段落、

無賴行爲

【北京】前門外小李紗帽胡同德勝樓妓院、有四號妓女趙彩亭、伊有客張某同一友人胡雲亭(年二十六歲)北京人昨(八日)晚赴該妓品茗、該院九號妓女杜艷舫(年二十二歲、山東人伊母杜王氏年五十歲、住西珠市口慶安客棧、)該胡某乘間進入該妓屋中、時杜王氏已睡、胡某將伊手上金戒指扒下、杜王氏發覺、即喊來外二分局四段警士將胡某捕獲起出贓物連同杜王氏等一併送往外二分局訊辦云、

少婦被匪架綁 幸遇警察獲救

【北京】朝陽門外東壩東郊分局駐在所警士宋德寬於昨(十一日)日巡查至東壩西柵欄地方、突見二人均持手槍携帶一女子、情似架綁肉票、旋即報告署員邢凱豐帶同官警馳往追緝、該二匪携女子逃遁經官警追趕甚急、該匪等行至公主墳地方、即將子女拋下潛逃云、

師資講肄館 下期九月起訓

【北京】教育總署直轄中等師資講肄館、第五期畢業學員、日前訪日歸來後已於十日分別返回原校、茲悉該館對第六期受訓之各地中學教員、刻正趕造名冊、預計八月下旬集齊、九月初旬開始訓練云

邯鄲學藝會

【石門】邯鄲於九日上午九時起、召開中日親善興亞學藝大會、在道公署前廣場爲縣公署主催、極一時之盛、

事變發祥地 華影攝影片

【北京】華北電影公司、以事變已歷四載、蘆溝橋一文字由乃事變發祥地、該公司曾於居留民九萬人之愛國大進行壯舉之際攝製寫影片、藉資紀念攝影師爲種對秀山、指導者爲大槻八重子、將慰靈祭、居留民大會逐一攝製完竣試驗經過、頗爲良好、日內即可分發各地映演云

身後哀榮

【北京】孫前秘書長潤宇之封翁雲傾先生逝世、雖聞與其弟潤宇會等、同遵遺命不發計聞哀啓、而各方友好來電弔唁者甚多、如東京之松岡外相、南京徐外交部長、山西蘇省長等均有電唁慰、備極哀榮云、

大同報廣告部 電話二一六一五一

青年辯論比賽大會 膺選者發獎式

【北京】北京新民會北京特別市總會與華北廣播協會主辦之興亞紀念北京市青年辯論比賽大會、於月之七日將第一次角逐之參加者在華北廣播協會舉行播講、經主辦者双方派員評判畢、第一二三名王貫一等已竟發表會誌本市各報日昨(十一日)上午十時在新民會中央總會舉行發獎式、除參加辯論者王貫一等十名準時到會外、新民會中央總會代表陳部員、米重部員、華北廣播協會沈宗漢部長葉泉小森、北京總會李敦化科長、井口科長、藤宣化股長等、均皆蒞會、行禮如儀後、由李敦化科長致開會詞、對此次舉辦辯論大會之意義及使命闡述頗詳繼由沈部長頒發獎品、中央總會陳部員致詞、旋即由王貫一答詞、沈部長致閉會詞畢、至十一時許始行散會云

對談放送

品客

張、昨晚上聽放送沒有?

李、聽啦、一面喝茶、一面聽着放送、茶館錢也省了、戲票錢也省了。

張、實在的、一個匣子裡能弄出各式各樣玩意、也眞神啦、我是愛聽戲的、不過放送的太少!

李、戲還少?那天不是嘈嘈的、我看評詞好、一天都說評詞可不壞、

張、放送局是你們家開的你聽評詞就全天放評詞還是舊劇好?

李、不、評詞好

張、嘔個脖鑼吵還好呢?

李、打鑼打鼓更討厭、

張、評詞沒人聽、

李、舊劇沒人聽、

張、你說的渾話、

李、你是放屁。

張、好小子、罵人我打你

李、你眞動手啦、看茶碗我開你的瓢。

王、別打啦、開手、爲什麼事交起手來?

張、放送的評詞比戲好聽、

李、我說舊劇比評詞強、他就罵起人來。

王、哈哈!放送是分分別類的、就彷彿一桌席各樣、誰喜歡什麼就吃什麼、如果一桌子都是炒辣椒還行嗎?

張、李、那倒是啊!

王、昨天老宋太太因爲聽樂亭影下了大雨她不顧不得去摘醬缸、她兒子部躁焦了……

張、那個娘們也許缺心眼

李、缺心眼?你爸爸不是因爲聽舊劇、誤了上哈爾濱嗎?

張、我們那個小子是評詞迷、一放評詞有尿都不去撒。

李、你這是罵人呀、

張、你也罵我啦、

王、怎末又動手?快把匣子擰開、評詞完了就是舊劇。

李、好、哈哈、這段歌唱的也不壞、

張、眞的、大點聲、再大一點。

王、你們能聽的很淸楚就成啦、聲音太大、豈不擾亂別的屋子嗎?娛樂也要守着公共道德呀!

張、李、是是

王、不要說話、聽吧!

『今天本局所有的放送全部終了、明天早六點再會』

談放送話劇

放送劇、近年來發達的不得了、最初是學生聽、相繼着家庭婦女也滿有了愛好、最近的老年人也特別留心到它了、這是放送劇的光榮、前途的幸福。

但是放送話劇界、最近好像有點『抓老赶』了!固然有的是故事內容的空虛、使然但很有些是技窮計拙的表現、二三十分鐘竟分出三四場、這很使聽戶摸不着頭緒、也有的是出場人物太多、嘈嘈杳杳使你辯不淸誰是誰?

但全國的放送劇、對於人物都安排的很全、差不多都是『三代式』有兒子(或者爸爸)有媳婦(或者女兒)有爺爺(或者奶奶)大有昔日兒童故事必由『一家子、兩口子』起、就是在人物上很少有特殊的形態表現。

音響也成了一種慣例佈的、打雷、下雨、汽車的喇叭雀鳥鳴叫、幾乎在那一個劇裡都能聽到、但三四年以來、放送劇的音響實沒有新的開闢、新的發明。

某君說、放送劇裡的哭聲都逼眞、唯獨笑聲、大部分都是強以爲歡、這一點底確是不能否認的。其實放送應當再前進的問題又何止於『哭』『笑』的兩項而已呢?

過往的放送劇雖然稍有微疵、但確是聽衆的適口新食糧、希望的是放送從事者再進一步的研究、而表現出更新的方式、拿全國的聽衆的時間搪塞事般的應付是不當的、今後的放送劇聽衆們、再不給足斤是兩的分量、他們是要找帳的了。(道之)

放送節目與聽戶

放送節目有多種、放送聽戶有多種、以多種節目應合多種聽戶、這整個節目不能要求皆爲整個聽戶所歡迎、同時亦即是不能根據某種聽戶的要求而決整個節目、換句話說、也就是說:各種節目、有各種節目之聽戶、亦即是、某種節目是爲某種聽戶而編成、同時亦即是某種節目之編成已放棄其他種聽戶也、『羊羔雖美、衆口難調、』然而在衆口難調之下、席面上自可各殊酸鹹任座客自爲選擇。

日語入門 (40)

カイワ 會話

甲 スミマセンケレド、チョットトケイヲアワセテクダサイ (時計ヲ合セテ下サイ)

(對不起、請把表對對)

詞句的『ケレド』就是『然而』的意思、用在上述時也就是表現着明知是打擾人家、然而還須打擾的、チョット一寸是『暫且』或『少少』的意思

乙 ハイ、ソウデスカ。タダイマジュウイチジジュウゴフンデス (只今十一時十五分デス)

(是、是麼、現在是十一點十五分)

詞句中的『只今』是『現在』之意、凡於發生事故的當時用以『只今』的詞句、

文協新京支部成立 十九日舉開第一次例會

滿洲放送業之發達、承其飛躍狀態、迄於現在放送聽戶已突破三四十萬、各方面要望放送節目刷新者、與日俱增、新京中央放送局鑑此情形、認爲非將做爲推進放送文化之滿洲放送文藝協進會再行強化、再行與放送局緊密提攜不爲功、因此擬定草案、由文協新京居住會員結成支部與新京中央放送局結成一體共以提高國民文化水準爲職志、其擬定之草如下:

一、本支部定名爲滿洲放送文藝協進會新京支部

二、本支部力謀居住於新京之本會會員間之親睦造成活潑的藝文運動之基楚、達成本會之使命

三、本支部設於新京中央放送局內。

四、本支部置支部長、副支部長、幹事長、各一名、幹事若干名、

支部長由新京中央放送局長擔任、

副支部長由新京中央放送局副局長擔任、

幹事長由新京中央放送局學藝課長擔任、

幹事由支部長遴選支部會員擔任之、

支部長統攬支部一切事務、

副支部長輔佐支部長統攬支部一切事務、

幹事長承支部長之命指導會務之進行

五、本支部設置左列各組

一、企劃組、關於例會、連絡、會員異動、庶務並其他企劃事項。

二、文藝組、關於作品之蒐集、審查、推薦、以及其他放送藝術之研究事項。

三、兒童文藝組、關於兒童作品諸事項。

六、本支部以每月招開一回例會爲原則。

七、附則、本會則如有未盡事項、得依據滿洲放送文藝協進會會則及其他根本精神、由支部長適宜處理之。

基此、滿洲放送文藝協進會新京支部、即在新京中央放送局主持之下正式結成、開並定於月十日舉開第一次例會云云。

本報爲振興非常時下國民精神、促進國民體位向上計、例年編纂運動年鑑一書、貢獻國人、作爲運動之參考、茲康德八年度運動年鑑業已印就出版、內容應有盡有、舉凡國內外田徑、足球、網球、棒球、排球、籃球、桌球、冰球、游泳、體操、角力、馬術、射擊、划船、滑翔、自行車等比賽記錄、莫不網羅列入、誠爲運動家必携、且難得之鉅製也

康德八年度 運動年鑑出版 定價一圓五角 郵費一角

書出無多、務望讀者從速、(各地書店均有出售)

發行所 盛京時報社 大同報社 大北新報社

水滸拾遺 (張青山著) (2089)

第三十回 盟賈滿盈奸淫齊授首 否極泰來忠孝英雄大報仇

人馬進襲宋軍大營之前、兩枝大軍、先後去說、此時鍾帥已然得着盧俊義的信、當命王進的兩個徒弟、一個叫韓雲龍、一個叫韓大虎、率兵去夾溝隘埋伏、授以密計、又命指揮胡老堅、胡時榮去大營前設伏、並授以密計、三人遵令安排去了、這日晚、許瑞武率兵襲到、命前部先鋒鳳鳴岐、率兵一枝、銜枚急走、直攻官軍大營、自率大兵、隨後繼進、行至大營不遠、鳳鳴岐見營中異乎靜寂、心中甚喜、自然以爲馬到成功、忙率兵急進行至鹿柴前、轟的一聲、全隊人馬、盡墜入暗壕之中、那暗壕底下、遍倒栽着尖刀、個個俱被尖刀穿死、鳳鳴岐與衆兵、同歸於盡、許瑞武見前隊中計、不敢再進、意欲撤隊而回、猛然一聲砲響左有胡老堅、右有胡時榮、各率一千、一齊殺到、吓許瑞武叫苦不迭、拍馬先走、衆兵大亂、被兩路伏兵殺了個落花流水、鳥散獸飛、棄甲拋戈、死屍纍纍、胡老二將又追了一程、方才回營交令、不一會兒韓雲龍、韓大虎、也赶了回來、把破寨之事、向鍾帥回明、鍾帥大喜、原來韓雲龍等、率兵去夾溝隘、便於溝上佈置埋伏、及至林茂率兵來到、忙令兵士開弓放箭、林茂見勢不妙、揮軍欲退、誰知退路、已被亂柴遮斷、只得催軍冒著矢石往前闖、不想前面出路、也被亂柴堵住、大軍進退兩難、上面矢石如雨、當時死傷無遺、林茂亦死於亂軍之中、韓氏弟兄、命軍士停止了矢石下去把匪兵的死屍拖出溝外、葬埋荒野、取了林茂的人頭、率兵回營交令、鍾帥嘉獎了一番、首級號令營、犒賞出力官兵、諸事已畢、捷報到來、鍾帥喜不自勝、把後戰況、寫了一封書札令報捷的人帶回、當時拔營起寨、進兵三侖、紮下大營、過了幾日、宋江的捷報、又派人送到、神師更是欣喜不盡、欲知宋江怎樣戰勝、且看下回

第三十一回 振義師長驅大進 破賊兵抵柱中流

且說宋江對當恒對在於長江之上、毫無進展、明知盧俊義在旱路上連戰皆捷、心中更是焦急、吳用說道、三哥不必煩躁、我軍雖未得寸進、勝利却可必操、宋江問道、軍師有什麼妙計呢、吳用說道、現在賊軍雖然增加了明泉二州的水軍、軍心不能一致、我們便有可乘之隙、再說、那明州水軍、進駐蘆花河、却是失計、那裡蘆葦叢生、我們若用火攻、管叫他戰船變成法船、受個痛創、然後我們再去攻賊軍、所佔據的把船撥回陣中、方恒見連輸兩陣、不由大怒、揮船隊衝殺過來、宋江把令箭一揮、揮動大軍、兩軍殺在一處、喊殺之聲撼動山岳、這一殺至日已西沉、尚不罷休、兩下裡死傷無數、江水皆赤、方恒下令、如把梁山殺退、必有特殊的重賞、常言說的好、重賞之下、必有勇夫、果然嘍兵們都奮不顧身的苦戰、宋江率船隊便退賊軍隨後就追、追出約數里水面、天色已黑、方恒將收兵、忽見蘆花渚上、火光大起、直沖雲霄、又見小蓼峰上信火高飄、不由的大吃一驚、在這驚愕的當兒、宋江又率軍殺回、方恒忙率隊急退、退至小蓼峰之下、見漳泉二州的水軍、亂成一陣、紛紛逃奔、看此情景、叫苦不迭、正要整頓殘軍、小蓼峰上、砲聲大作、無情的砲彈、飛打下來、方恒立腳不住、與漳泉二洲的殘陣、直退至十里以外、方才紮住營寨、原來小蓼峰上乃是泉州統制吳璧城率兵把守、李俊等候至天晚趁方恒與梁山軍亂戰的當兒、直向小蓼峰殺來、來至切近、命童威、童猛、張橫張順率一枝船隊、繞至後峰、將兵上岸、向峰上攻去、自與陶宗旺進攻寨下駐紮的賊隊陶宗旺首先攻入、掄動大鐵鍬、亂砍賊兵、把賊陣攻破、李俊乘勢揮軍兜殺、大刀濶斧、橫衝直撞、殺的賊兵、人仰船翻、助了下去、遂令陶宗旺率隊登岸、攻上寨去自統船隊、在寨下把守、此時吳璧城在寨上、正督兵抵禦童威等呢、不防陶宗旺又攻了上來、沒容佈防、陶宗旺已然搶至寨上、掄鐵鍬追殺賊兵、賊兵大亂、童威等急勢攻上寨來、亂殺亂砍、賊兵支持不住、紛紛逃下寨去、吳璧城隨亂軍逃走、能後寨下、又被李俊的船隊截殺一陣、吳璧城心膽皆裂、入水逃走、李俊當即命軍兵、把砲運至峰上、支在峰頭、此時阮氏弟兄率水兒由水中潛至蘆花渚、露出水面、命水鬼由水靠裡、油紙包中、取出水摺子、沿堵縱火被江風一吹、火勢驟起、阮氏弟兄率水鬼、入水退回、把守蘆花渚的漳州統制程雲路、見火勢一起、以爲敵軍殺到、又見蘆中的船隊、已葬火窟、忙率軍逃離蘆花渚、恰與泉州的敗兵相遇、在這個夾當、方恒也退了回來、李俊借月色見賊軍亂的像螞蟻盤窩似的、令忙砲水開砲、一陣砲、把賊軍打退、

註冊商標 協和

預備家庭的福音 造成自体的健康

協和藥

當治 胃弱、消化不良 頭暈目眩、車船迷暈、酒醉煙餘服之有効

當治 時行眼病、疹眼 上火眼、眼珠點汚 爛眼邊兒、花眼 擦眼、血斑眼 乏傷眼、雀矇眼 把乾淨指頭可抹上眼胞邊兒此藥

當治 凍傷、切傷(刀傷) 打傷、刺傷、裂傷 擦傷、火傷、痒疹 面刨、癬痛、咬傷 蟲害、頑瘡、八痲疹 皮破傷、靴擦、傷歷 皮膚炎症、濕疹

總批發處 奉天市大西邊門外路北大街五〇 株式會社 協和製藥公司 電話(二)三三二三番 振替口座奉天二二九一番

本社 日本奈良縣御所町

化學劑之面目

NISSEN

本劑較與向來任何化學劑於其性能優秀數倍、其告癒率亦高、乃完全發揮化學劑眞正的偉功。

因之、自無如單一基礎成分劑發生副作用之險、却因拾強最高限度効力、對于化膿菌、淋球菌所發揮之殺滅作用實値驚嘆、特別因其吸効過程之神速正確、而無任何毒害等原由、足稱如今化學劑中之唯一靈品

當於化膿性諸症之治療、以是達得百治百效之成果、尤以慢性淋疾、以其決定的作用、毫無遺憾的收到除根効果。

急慢性淋疾 尤其極惡症 中耳炎 肺風 膿瘍・膿傷 蓄膿症 一切化膿症

複基化學元素劑 破淋恩 「日新」

二〇片 一〇〇片 各地藥房均有出售

製造發售元 日本染料製造株式會社 一手經理處 股份公司 稻畑商店

郵政特准掛號認爲新聞紙類

大同報

第一版

每份五分　一月壹元三角　廣告價　一行三元

式株 下 公債
滿洲野村證券 新京支店
大同大街康德會館一階 電話代表②7501

德軍部隊進擊神速
距赤都僅四百公里
鐵道被炸毀蘇軍不克行動

【柏林十六日電】德軍突破史達林線之一部、已迫至距莫斯科四百公里之地點、由現在之情勢觀之蘇聯政府頗有莫斯科不日即將陷落之感、正不啻法國巴黎失陷前之光景、

歷來由西歐攻略蘇聯重要門戶有三、第一爲剌多第湖、比爾斯湖、伊爾面湖等北部之門戶、第二爲多維那河與聶伯河之分水點、第三爲基輔方面之南部要衝、

昔時拿破崙攻莫斯科時亦由攻陷第二要塞而獲一時之成功、因拿破崙僅攻陷第二要衝、竟未能保守第一及第三要路、以致兩面受擊、遂遭失敗、而此次德軍之作戰、對該三處重要關阨、已全面猛攻、第二史達林線、旣已完全突破、故以後德軍進攻之補給地已進至史達林線、德軍機械化部隊之進展、將益形猛烈、一方因德飛行部隊之猛炸鐵道及交通路、赤軍之行動、已陷於進退維谷之中、過去三週內所佔領之地域、幾與英本土之二倍相埒、前進之速度在此二週內竟達四百六十公里、某部隊一日曾行六十五公里、較諸對法作戰之速度、又凌駕多多矣、

到處殲滅赤軍

【柏林十六日電】赤軍自開戰以來即利用快速力、努力斷絕德先鋒機械化部隊與後續主力步兵部隊之連絡、尤常比亞力斯多、明斯克等地德蘇國境戰鬪時、蘇軍雖被德軍捕捉殲滅但仍頑强抵抗、德軍由十二日以來到處突破史達林線將赤軍大部隊捕捉殲滅、德報道部員對週來之情狀報道如左：

由舊波蘭方面至東方之戰車大部隊之前進道路僅有數處其中兩條道路始於布累斯特、里多夫斯克、由布里貝特濕地之北方轉向東北六月二十二日布累斯特、里多夫斯克已爲德砲兵占領突破國境後戰車部隊每日遂以六十五公里之快速猛進、進擊開始以來第六日進抵波布累斯克赤軍部隊在此集屯者約六師、德軍戰車先鋒軍冲冒砲火、繼續猛進、赤軍戰車到處棄置於道路兩側、德戰車部隊進擊之北方由比亞力斯多方面向東方有共他戰車部隊前進、形成包圍網後續砲兵主力部隊正努力於掃蕩包圍陣內之赤軍德戰車部隊之目的常深入敵軍陣地、到處斬旗奪寨、所向披靡、因此赤軍乃利用森林之屏障、以游擊戰、致力於破壞德軍之通信連絡及後方補給輸送、

但德軍之戰車部隊已由後續部隊確保補給線云、

德軍已到基輔

【紐約十六日電】據美聯社柏林電稱、德軍似已於十五日抵基輔、但尚未將基輔市占領云、

英蘇軍事協定簽字式（電送）

重慶政權又逞妄想
頻獻媚英美蘇
冀擴充實力對處國際政局

【南京十六日電】自德蘇開戰、德意承認國府以來、英美蔣之合作、已漸呈三國結成軍事同盟之傾向、綜合本埠接到之情報、三國合作之進展狀況如次、

重慶政權自號召抗戰迄於今日、始終倚恃他國之援助、以反樞軸之勝利視爲抗戰之唯一活路、英美亦伺機操縱於其背後、使爲反樞軸國之先鋒、以抵拒日本之鋒芒、由郭泰祺就任外交部長後、重慶又致力於達成A、B、O、（美、英、中三國）政策、以爲重慶外交之新口號、洎至最近德國進攻蘇聯之際、英美順利又樞軸國之承認國民政府、重慶乃戮力策動欲使蘇聯捲入英美華之圈套共謀掙命之援護、

△對蘇策動　日蘇中立條約成立後、重慶內部幾將放棄聯蘇政策、但德蘇開戰、以德國爲侵略國、遂又對蘇聯表示同命相憐之態度、因此竟頻頻傳日本攻擊蘇聯之野望、藉圖從中間疏以使日蘇開釁、此外更與中共取綏和辦法、勸告毛澤東赴重慶、對周恩來約諸支給軍費等等、藉以希望蘇聯破棄日蘇中立條約、投入英美華聯合戰線、盡其所能、狂所策動蘇聯、

△對美策動　重慶欲使美國捲入戰爭漩渦內更因德蘇戰爭勃發、英國已得緩和其窮狀、故乘此機盲想美國轉向遠東第一主義、希望南方由中英美荷、北方由美蘇同盟、强化對日軍事的壓迫、對美國施展種種謀略宣傳、共原意、因德蘇既已開戰、日本已解除北方之威脅、近日日本中原作戰又告大捷、重慶恐怖日軍開始大規模之腹地進攻作戰、故翼求美蘇牽制日本、藉保其殘喘、但是重慶並未得到任何利益徒成爲英美之傀儡、彼等所呼號的解放中國民族、不但未能實現、反而將國家益愈變成英美之殖民地化、英美自去秋日德意三國締結同盟以來、更强化遠東政策之前衛、詹遜王寵惠互以重慶充爲民主主義之一翼、擔當太平洋攻防約中美提携、如今郭泰琪更逐漸邁入實踐地步、

甚至軍事方面亦將有發展的可能、尤其自日本調停泰越紛爭以來、英美幻懼日本南進、故屢以美國爲中心、協議强化遠東防衛陣、美國於太平洋上、以日本爲樞軸側唯一之攻擊目標、當四月中旬在新嘉坡擧開英美華三國軍事會議會決定以新嘉坡爲據點連絡英美華澳州、緬甸荷印諸國、結成對日共同包圍陣、更汲汲拉攏安南入彼等之傘下、而英國駐泰公使克羅斯皮又與泰國以經濟援助爲交換條件、要求泰國參加中英美荷陣營、或於泰國之境附近集結軍隊以軍事壓迫泰國、

同時日本與荷印折衝的石油購入交涉、亦因彼等之反對、乃未能成立契約、彼等更利用對存外貨之手段、予樞軸國側以無言的威脅、種種惡辣策動、實不遑枚擧、

六月十八日於重慶中英又簽定雲南、緬甸國境確立條約、重慶又與英美兩國間成立滇緬鐵道建設協定、美國借與重慶美弗一千萬、一方美國菲島空軍司令官克拉格特少將又援助重慶編成美蔣合作空軍、以馬尼拉爲中心、於緬甸西南中華各地設置多數空軍基地、

美國最近又輸往重慶最優秀P四C型機百架、五月末又派遣美國飛行技士五十五名飛行士六十六名抵重慶、據七月九日新嘉坡聯合通信稱美國製各種飛機多數已陸續低仰光、航空機機關調整專門家廿九名已抵新嘉坡、不日即經由仰光赴重慶焉、

此外傳聞於新嘉坡、由英國遠來華總司令官包巴穆大將統率下、準備設立三國聯合軍總參謀部、又爲防備緬甸、馬來、故以重慶（西南軍）六萬進駐緬甸、於緬甸領內備有重慶側飛機製造場、武器、軍需品倉庫等、又有重慶側代表軍事委員會辦公廳主任商震以下七名駐紮該處、

凡以上措置、均爲重慶分散日本軍事壓力之方策、而英美爲利用重慶、充爲太平洋攻防之前衛、故亦行加以積極的援助云、

美禁止物資輸樞軸
將公佈總統令

【紐約十六日電】紐約、費拉爾特、特里賓報十四日華盛頓電稱、羅斯福大總統近將發令由美洲諸國禁止對與樞軸國有關係之兩千美洲會社及個人輸出原料及生產品云云、

按此種措施、實爲美國對樞軸經濟戰爭之本格的表現、羅大總統又將發令對與樞軸國有關係之兩千美洲會社組成集團、此集團當由美洲共和國間經濟文化調整局結成云、

華中航運事業
節節邁上復興途

南京通訊員　詹若耶

中國因爲是個大陸的國家、航運事業、一向不發達、但在事變前還有國營招商局等組織、事變一起、此僅有之基礎、悉被摧毀、及和平政府成立後（包括前維新政府）銳意經營、各地航運事業、又漸復舊觀、茲將華中航運事業概況錄誌於後、

（一）中華輪船公司

中華輪船公司原稱華中航運公司、因爲華中二字、含義過狹、航運二字、又有包含航空在內的誤會、所以更易今名、於二十九年二月二十五日正式成立、同日開始營業、公司設於上海、

負責的人員、是常務董事兼副社長日人渡部重吉、常務董事日人廉野正、山口啓三、華人黃韓、董事日人內田茂、監察人日人油谷恭一、

資本定額日金三千萬元、分六十萬股、每股日金五十元、中國政府方面負擔現物出資日金一千五百萬元、就是拿上海方面舊招商局的財產、和鎭江南京、安慶九江、蕪湖、漢口一號的碼頭土地和建築物抵充、中國民間方面擔負現物出資日金一百萬元日本方面由中支那振興株式會社負擔現物出資及現金出資八百八十四萬元餘由日本其他方面湊足日金一千四百萬元

中華輪船公司經營的業務、是（一）長江及中國沿海的航運事業（二）對於前項有關的碼頭倉庫業（三）其他附屬的事業、營業範圍相當廣大、所以上海內河輪船公司是一個向國內發展的航業組織向中華輪船公司的任務、則是主要的向海洋去開拓、在事變以前、中國本來有國營招商局的組織、現在這個中華輪船公司它負有重建國營招商局以求中國航運事業發展的重任、

（二）上海內河輪船公司

上海內河輪船公司的目的、是在獨佔經營中國中部的主要的內河航運、所有這一地域的大小輪船之汽船、和拖船的轉運事業、都包含在內、成立於民國廿七年七月廿一日、同年八月六日開始營業、

該公司資本共二百萬元、分四萬股、每股五十元、其中分現物出資與現金出資兩種、現物出資四十萬元、以江浙輪船公司現在航駛之一部份船舶充之、現金出資一百八十萬元、歸華中振興公司、日滿輪船公司、及與內河航運有關之中日各人分別承受、

該公司董事周友常、及日人山本德一、山中喜一、常務董事日人杉本久太郎、監察王叔賢與日人阿部勇、

航行路綫、自廿七年該公司成立起、逐漸開拓、到現在共有下列十五綫、計（一）蘇州河綫（上海經蘇州至無錫太倉至沙溪鎭、蘇州至常熟、無錫至蘇州、無錫至常州、金壇至丹陽、丹陽至常州、常州至宜興、常州至溧里鎭、崐山至太倉共十路）（二）黃浦江綫、（上海至六里橋、上海經嘉興至峽石、上海經平望至平湖等共十路）（三）杭州中心綫（杭州至塘棲等共三路）（四）湖州中心綫（湖州至平望等三路）（五）南潯平望綫、（六）嘉興中心綫、（七）濾霍綫、（八）天星橋中心綫、（九）鎭口中心綫、（至揚州等共四路）（十）滬錫綫（共二路）（十一）江北大運河綫（共二路）（十二）南京中心綫（共五路）（十三）蕪湖中心綫、（共六路）（十四）安廣中心綫（共二路）（十五）淮河綫航運的範圍、已包括中國中部諸內河、並伸入長江航路、

因爲在如上所述的統制獨占狀態下、民間航商、極爲恐慌、二十七年十二月間蘇、常、錫、澄一帶航商、紛紛起來反對、二十八年五月航商與該公司代表在上海航政局開會、想設法改善這種現象、但是公司方面、僅答應對航商船隻、加以收買或僱作傭船、開會結果、還是沒有圓滿、

船隻現共有一百八十四艘、內中計傭船六十三艘、餘爲公司之社船分配於上述十五綫航行並在蘇州設一機器造船廠、以作修理及建造船船之用、公司本社設上海、支店遍布華中各大都市及口岸、

（三）蘇浙皖民船公會

蘇浙皖民船公會是民國二十九年三月二十八日成立的、其目的是在統制蘇浙皖三省內的河民船營業、凡從事於一般貨運客運、積載重量五噸或五十担以上的民船、都要請求登記、加入公會、及船加入公會後、由公會代替向日軍請領通航證、和代行處理貨物搬出搬入的手續

民船公會的組織、分總公會和地方公會兩種總公會設上海、地方公會設有多處、江蘇有上海、蘇州、無錫、常熟常州、江陰、鎭江、南京、金壇、揚州、浙江有杭州、湖州、嘉興、安徽有蚌埠、安慶、蕪湖、地方公會分負各地方統制民船航業的責任、

日明年度豫算
採取徹底節約主義

【東京十六日電】河田藏相於本月八日閣議席上、會說明年度預算編成方針、謂凡軍事費以外之經費中有關於重要國策、所需之款項、取將來閣議詮議方針、僅對緊急不待須臾之事項即時計算、極力壓縮新規要求、再行檢討旣定經費、勵行經費節約主義、當實行十六年度豫算之際、即將臨以此種方針、十五日之定例閣議、附議『昭和十六年度預算節約之件』、河田藏相力說、爲對處現下緊迫情勢並應付十六年度物資、勞務諸動員計畫之改編、預算必須徹底節約、要望各省俟與大藏省協議後、凡一般及特別各會計等、須作成至急節約實行案、向閣議提出、

大藏省本上述方針之原則、於各省磋商後、迄至八月上旬頃、作成各省節約實行案、於八月中將其決定

△閣議規約　當現下緊迫情勢下、爲謀應付昭和十六年度物資動員及其他諸計畫之改編、政府必須徹底實行節約、凡各省俟於大藏省協議後、一般及特別各會計、迅速作成節約實行案、向閣議提出

德軍開抵諾佛哥羅

【紐約十六日電】據柏林之情報稱、德軍戰車部隊已於十五日由莫斯科、列寧格勒鐵道進至諾佛哥羅附近、

案諾佛哥羅市在列寧格勒市之東南約六十公里、以穀物、木材、鹽及鐵之交易地知名　該地　尙有拿破崙遠征軍擊滅紀念碑等

意空軍大活躍

【羅馬十六日電】意軍司令部十五日發表

一、意空軍、爆擊西瓦、瓦西斯北阿布古布古之南三百公里之英軍基地及軍事施設、

一、意追擊機、十四日於巴尼拉市、馬爾沙馬特爾開低空爆擊敵機械化部隊、

一、敵機、十四日來襲廸爾那、巴爾廸亞、班加亞

購買國債協力國策
滿洲中央銀行
滿洲國債取扱人協會

滿系委任官試補（指紋技術員）銓衡採用公告

一、應募資格
1 滿十八歲以上二十六歲未滿之男子身體强健、品行端正、志操堅實、身分確實者
2 國民高等學校畢業或國民優級學校畢業並與此有同等以上之學力　而充分了解日語者

二、銓衡日時及場所
1 八月十一日　午前九時於新京特別市大經路指紋管理局
2 八月十四日十五日　午前九時於奉天市琴平町奉天指紋管理室
3 八月十八日十九日　午前九時於哈爾濱市濱江省地方警察學校

三、應募手續
應募者必要迄至八月十日前將應募願書、履歷書、家族調查書、像片（半身脫帽四寸）及民籍抄本郵至指紋管理局

四、銓衡方法
由考試委員口頭試問、身體檢查（但對日本語、作文、常識等或行簡單之筆記考試）

五、身分待遇
1 身分爲委任官試補　受六個月以內之講習後派於本局及各省警務廳　指紋管理室專任指紋技術事務
2 待遇　本俸三十圓以上四十圓以內
3 對採用者支給由銓衡地至新京之旅費實費

六、關於詳細事項希封入二分郵票向新京特別市大經路指紋管理局人事係訊明是荷

指紋管理局

失照聲明

敝人於本年七月六日赴楡樹林子歸途將申報地畝文約失去（一）呂潤亭領名民地戶管一張代劉治家鎭羅三畝、又夥報劉春林領名撥與呂純禎十分之一四五並照一張並呂潤亭領名遷照三畝一張、升科大照沙城二畝一張申報地號單兩份呂純禎分家單一張呂純禎眞楷木藏一個以上各照均坐落楡樹林子屯白家滿地方（二）呂純仁呂純嘏所有下八會寨屯及得勝屯各地方分家單四張（三）程廣亘領名坐落得勝屯撥與呂純嘏十分之六五並照一張除呈請外此項遺失概作廢紙謹登報端用昭鄭重

鞍山東隆昌村管內下八會寨屯　呂純仁啓

名戳遺失聲明作廢

爲聲明事、敝於本年四月廿七日、赴京治療、將自化學撰字方形名戳一枚、交付與白城稅捐局郭科長、託付代領薪俸等款、郭因患病、一無代辦、竟於五月十九日、與世長辭、而郭之身後事、將敝人之名戳、交付何人、是否遺失均不知悉、此戳除領薪俸外別事一次未用、深恐發生意外、自四月廿七日起、將此戳作廢、特此聲明

康德八年七月十三日　敝紀永長啓

遠東月報急募全滿六大分社
一、新京二、哈爾濱三、齊齊哈爾四、牡丹江五、大連六、錦州
待遇優厚　手續簡捷
希望辦理者來函附郵票四角備章見本當即送上
奉天小西街四段八五番地大陸社內
遠東月報滿洲國總支社

李季風著
曇花
七月一現　末出版
內容是　偵探愛情　倶備、情節　緊張
林語堂大作
怎樣在社會生活
新京文化社出版　西長春大街九ノ二
定價一元八角　全國各書店均有代售　由本社直接函購

秋農醫院
診治各科疾病　或除黑白之癮　接生住院方便
院址　奉天南市場　電話（二）三一〇一　三一九〇

新京
商業簿記傳習所
函授部招生
函索章程附四分郵票寄至新京中央郵政局私書函箱第一〇七號本傳習所收

失照聲明

敝人王貴領名照一張下則一八畝坐落杉松崗村圖後屯於大同元年六月刀匪變亂將此照丟失除呈報輝南縣公署補發新照外登報聲明四至東河西溝心南張世英北溝心

聲明人王貴啓

疲勞

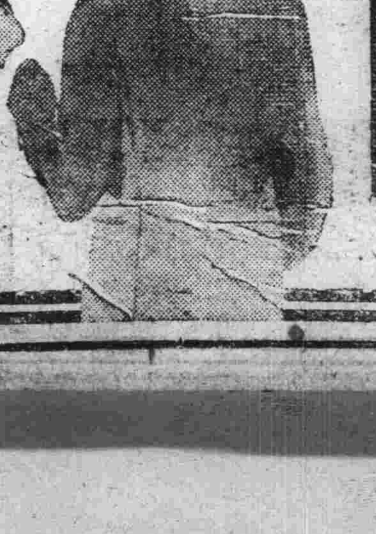

强力米太寶靈片、是含有維他命B₁塩酸塩純結晶的內服片劑、其含量每片〇・五毫（一百單位）、故比之普通啤酒酵母製劑中的維他命B₁量、約有十倍之多。

高單位維他命B₁劑

事務繁劇之時、精神疲勞之間、過激運動之後旅行困頓之中、夏令疲乏之時、體內新陳代謝作用最盛、維他命B₁的需要特多、所以此時如果專賴普通食餌、體內必感維他命B₁的不足、一方面因維他命B₁的不足、更可使新陳代謝產生物的疲勞素滯留體內如斯互爲因果、其疲勞乃更增特增、是故苟欲祛除疲勞、恢復元氣、定非供給多量的維他命B₁不可、而欲供給多量維他命B₁於體內、自以服用高單位維他命B₁劑强力米太寶靈片爲最妙

又如欲防止心身過勞、以增進能率、事前豫先內服强力米太寶靈片劑、當然更妙。

【包裝】100片　300片

總發賣元　武田長兵衛商店　日本大阪市東區道修町
滿洲總發行　滿洲武田藥品株式會社　奉天市大和區審日町

强力米太寶靈片

11(5)80

夏夜展開樂土風景
元神祭奉祝會
市民萬人熱烈參加

照片說明　照片即奉祝會全景（上）右角爲張司法大臣、左角爲金子少將、及滿蓄伴奏團（左下）與奉祝會看板（右下）

爲紀念建國神廟御創建一週紀念、本報乃與滿洲新聞共同主辦元神祭奉祝大會、於十五日的黃昏七時半、在大同公園的野外音樂堂、展開了空前的盛況、開會伊始、首先由滿洲新聞社村田營業局長、及本報弓學藝部長致開會辭後、乃由張司法部大臣講演唯神之道、經半小時之久、繼由金子少將講演元神祭與日滿協和的關係將及萬人的日滿系聽衆、對於崇神敬祖的忠孝之思有所新領略、餘興有滿鐵吹奏樂團的奏樂、藤間會的舞踊、武術協會的武術、滿蓄伴奏樂團的輕音樂吹奏、及歌手白波的獨唱等餘興、夏夜涼風徐來、於十時十分散會云

惟神之道日滿一如
張司法大臣講演要旨

張司法部大臣、於定刻之前、已抵會場、經主辦者介紹之後即登臺講演對於日滿市民之熱烈參加、極爲欣快、經半小時之久語音宏亮、精神鑁鑠、其講演內容、大致如下

關於創建建國神廟一週紀念、定爲元神祭日今後日滿一如精神、當更進一步的密切、國民上下、也應當以敬神之念、應付一切事務、必能成功云云、

白波深夜一曲 聽衆爲之顚倒

滿蓄歌手白波在武術表演後上場、觀衆爲之一振着白衣歌妙曲、聽衆爲之顚倒、

全東京網球賽 滿洲實業敗北

【東京十五日電】滿洲國實業團與全東京軟式網球比賽由十五日午後一時在日比谷公園球場舉行、結果以五比二全東京勝

馬糞袋已無形取銷
有碍觀瞻且不衞生
代用品急待早日實現

最近市內一般乘用馬車及拉貨馬車以資材不足爲口頭禪、將從來馬車用的糞袋、不約而同均全部撤去、但存舊品而能利用者亦不利用、因此市內馬路上、到處可以目睹有馬糞的散佈、雖市署衞生隊員在不斷的努力掃除、此不過亡羊補牢之策、而不能全部使都市馬路清潔、爲美化都門馬路起見、馬車業組合當局應設法接洽糞袋資材之購入、或改用其他代用品、而達成都市馬路之美化云、

空前露天大會
充滿協和彩色

本報舉辦的元神祭奉祝會、實開本年第一次的露天游藝會、其特殊之點、不但參加者將達萬人、整個大會充滿日滿協和彩色來賓有日滿兩系者、講演亦日滿兩文、演藝亦日滿兩種、各有驚采云、

充滿戰時色調的
赤都莫斯科

【莫斯科電】德蘇開戰以來、已及三週間、莫斯科市街、雖暫爲平靜、而今則完全變貌矣、交通機關、轉於郊外市內、婦人勞動者之進出、尤堪注目、且少年少女等、揮臂爭先、以爲婦人及農耕者之助、移住於村屯之婦人老職工、亦復歸而劾勞等、殊饒戰時氣色、又國民之頗熱烈於義勇軍之志願、不問年齡職業、凡爲男子、俱皆殺到而受訓練焉、英蘇協定後、國民已知政府將行焦土戰術及長期戰術、故於保健所及病院、爭爲提供云、

記者懇談會
段科長出席講話

弘報處舉辦的記者懇談會、本週星期五（十八日）又將循例舉行、此次由興農部合作社科段科長、對滿系記者談交易場問題、地址仍在卜勞威西餐館云

學生拾金不昧
義舉堪嘉

戰澤滿現年十二歲、在長春國民學校念書、爲人正直、於十五日午前十時許、由家門出來、行至西四馬路双泉堂門前、見地上不知何人、遺失黑皮錢包一個、內裝國幣四元六毛錢、小學生一見此意外財不可貪、乃遞送新市場派出所、以待失者認領云

市令各警署
取締氷菓小販

市警衞生當局前者已對於不潔之清涼飲料加以取締、目下又鑑於街頭販賣氷菓之小販、揹背撰肩、按街呼喊、販賣者均爲貧兒、身背木箱內中氷菓均用破舊紙張包裹、對於衞生上大有防碍、並且點綴着新興的國都、暴露着都市的醜態、按氷果每個約在五分左右實有暴利性質因爲販賣範圍極廣與市民之影響亦甚大、因鑑於此、首警令各警署、一齊開始取締云云、

夏季水泳大會
新京選手決定

第十次體育大會夏季大會水上競技將於本月二十七日在新京大同公園游泳場舉開、本競技大會出場之新京選手已於十三日新京選手權大會時銓衡決定如左：

△監督＝浦木（市署）△助監督＝篠（關東局）前川（滿炭）△主將＝米山（京商）△副主將＝前川（滿炭）

選手自由形＝高尾（科學院）米山（京商）前川（滿炭）梶（電電）佐佐木（生必）足利（滿鐵）大東（滿炭）市野（滿鐵）伊藤（市民）寺岡（經濟部）井上（京商）尾崎（京商）荒木（京商）永山（滿炭）△平泳＝重久（滿炭）福田（市民）東條（滿炭）森山（永力電氣）岩元（京商）△背泳＝門屋（東邊道）入谷（日滿商事）井上（生必）仁木（丸水商會）風見（日滿商事）△女子自由形＝和田知子（市民）

全國都市網球
比賽日期決定

第五回全滿都市對抗硬式網球大會、將於十九、廿日在哈爾濱展開、參加比賽者記計大連、哈爾濱新京、奉天四組云、

大相撲閉幕
各方贈予優勝杯

大相撲滿洲場所最後（新京五日目）十五日天氣良好、故大同公園相撲場仍告滿員、午後七時廿分以照國對双葉山之對戰而告終了後、即行優勝盃之授與式、因羽黑山全勝、故關東軍、海軍武官府、總務廳寄贈以優勝杯、角道後援會寄贈以優勝旗、電電放送部長寄贈以優勝盾云、（照片即優勝杯）

双葉山獲勝

皇帝陛下供覽角力之結果双葉山獲得優勝云、

勇士一行赴連

東京大相撲一行四百名於全國各地獻技後、十五日午後九時五十分於新京發特別列車、發向大連矣（上照即授獎式）

假設全地球之高低予以平均之時、則地低全體將沒入二四〇〇米深之海中、於玆可證明地球爲多水氣之固體、然則世界水之容積究爲幾何乎、則學者已計算爲一三八〇〇〇〇〇〇〇〇〇〇〇〇〇〇〇〇噸故爲超出水面之陸地爲水之十五分之一、

水內含鹽 盡人皆知

然則含鹽又爲幾許、則平均全世界水內之鹽以竅海底時、可達六〇米二百尺之高、故水如爲一千時則鹽爲三十五、而含鹽最少者爲波羅的海、最多者則爲死海、總之鹽分愈多、則水量愈重、故死海不善游泳者、亦可期不溺矣、次則海內之光、藍日光可入海水四百米之深、再深則暗淡能捧有大批動物羣者爲光線範圍內、而黑暗之下層、雖有

生物棲息

然至上浮層、則難免窒死、蓋深海動物、雖自身亦有發光部分、然最忌上層氣壓、其次關於海之波度據考察結果、因遠洋海風捲動、致成高十二三米、地中海約五米、支那東海爲四五米、漲潮退潮者、凹已司空見慣矣蓋即海水漲落所促成之海岸增減是也、而第一次退潮至下次漲潮爲十二時廿五分、亦即第一次退漲與下次之退潮時間同、蓋月亮引力所致而使海水酌爲均衡狀態、故海與地球以及一切、無不以均衡作用、保持所據之地位也、

最後以我全土與海相較時、則地球上海之廣大爲三四五〇〇〇〇〇〇平方米、前已述之、而我全土則爲一三〇三一四三平方米、故海之面積爲全土之二六五倍矣、●

（訂正日昨本文第二行之日人對於海之認識日字係國字之誤）

在滿日教師練習滑翔機情況

適正本年煤炭問題
強化配給機構

新京特別市公署、因基於重要物資配給方策要綱配給事務、市當局決下全力、不使之適正公允、而不已、其餘關於調查方法對於石炭卡片制配給、實施於康德七年度、然關於配給申告、及其查定量等之實行手續、均未能獲得所期待之效果、綜是本年度、爲期徹底適正配給事務、本年度、特於市公署內、設置調查總本部、以市長爲總本部長、以副市長警察總監、爲副總本部長、於各區事務所、置調查區本部以區長爲區本部長、以外更置調查支部長、委囑調查員於各分會事務所、以分會長爲支部長、同時並由總區本部、實施縝密無遺憾的、確切調查、至於調查範圍、與調查要領、業由市當局、計畫完善、製成要綱、俾作各調查關係者之準據、總之本度之石炭必須全市民特別注意者、與協助者、當局規定有左列各項

一、住所組員名、字號、商號、均應於名牌區額對照、如有錯誤、必須訂正、使與名牌及區額相符

二、對於房屋之用途須特別對照

三、採暖器具種類及澡塘伙食用鍋須確實加以區別

四、對於有火炕之時其灶炕有無燒石炭之設備、（附帶爐竈者）限於有者、認爲有申告價值、

五、需要採暖房屋之總面積（滿式房屋有炕之間數）須限帶略圖

六、滿式房屋、無火炕之設備、其採暖用暖氣、溫水、火牆、洋爐子、須詳確實細塡寫

七、認爲無需採暖之倉庫須確實調查

八、集合暖房如與鍋爐房子、分兩處以上之建築物、送暖氣、送熱水之經路、有若干距離、須實地塡寫

九、洗澡之人數、伙食人數、及常住人數、均宜詳加斟酌、如果各人員數、有不確實時、斟酌共理由詳細記明

爲安定俸給者生活
生必品將圓滑配給
九月一日起始調查生計狀況

政府當局爲謀公署會社職員生活之安定、及徹底明瞭國民消費狀況、對於俸給生活者、加以調節、力求目下生活必需品圓滑配給、當局爲期將來俸給生活步入正常軌道、故預定計劃由本年九月一日起至來年八月末、亘一年間對於全國六大都市（新京、奉天、哈爾濱、齊齊哈爾、佳木斯、延吉）實行俸給生活者自由報名、並依照家計用紙塡寫呈遞各市公署、而延吉則呈報縣公署目下國務院總務廳統計處對於家計用紙等開始頒發配給中

第二國高學生
勤勞奉仕除草

新京市第二回國民高等學校利用夏期休假之暇、曾規定勤勞奉公行事多項以期鍛鍊學生健全之身心、十六日復招集在京學生三百餘名、前在南湖協和農園、實行勤勞除草奉公、該校師生等於此溽暑蒸人之際、不稍畏懼、出此義擧、殊屬可嘉云、

鮮新興製藥籃球隊
即將來滿遠征

朝鮮新興製藥籃球隊、將以左記日程來滿因滿洲籃球界前次敗北、今回將以爲雪辱之良機云

△七月廿四日奉天、△廿六、七日新京、△廿九日吉林、△卅一日延吉、△八月一日龍井、△三日會寧以後轉戰朝鮮各地、

惡房東不講衞生
吸鴉片被警檢擧

市內西四道街二十七號毛家大院、毛士昌氏、在此擁有七八十間破平瓦房年久失修之老建築物、一旦霪雨連綿、難免發生危險、同時院內無有下水道與水溝之設備、每逢大雨傾盆、到處橫流、住戶毫[illegible]院內骯髒異常、人糞尿被雨水浸泡、臭氣四溢、況當此盛夏、雞疫流行時期於防疫上、殊有莫大之影響、若大之院落、只有三個極小之便所、全院住戶曾連名屢向毛士昌房東求修理院內之衞生設備但其只[illegible]吞雲吐霧抽足大煙精神一振向住戶揚眉吐氣說、願住就住、不住就搬、並無人請汝等來住云云、住戶處此住宅難聲中、共苦已不堪言狀、又遇有如此跋扈之房閥、只得忍氣吞聲、洑而受之一任其擺佈、詎料該房閥惡貫滿盈、於十三日午後四時至翌日午前二時首警、爲順應鴉片斷禁政策迅達徹底、與各署連絡協力檢擧煙犯、而毛某亦被檢擧、拘留於四道街警察署、以待罰辦、全院住戶、皆云罰有應得、莫不稱快云

關屋參事官
夫人已離京

駐華滿洲國大使館參事官關屋禎藏氏夫人捷子、偕令嬡英子（一五）令息公輔（一二）東輔（一〇）兩君、搭乘十五日午前九時三十分、由新京發列車、受張總理夫人及各大臣夫人、國婦各關係方面多數歡送之下離京云、

酒 富士

因爲住房糾紛
公庭對簿
住戶受損失

國都住宅難、任人皆知同時房閥從中漁利、擺弄住戶有苦難進、亦不在少數、玆有現住東三道街二十二號四番張萬會、在二道河子九道街八條胡同四號、蓄有黑磚破瓦平房、有李儒財在某機關當職員月入寥寥、無處棲居、爲找房住、曾費盡千辛萬苦亦未租妥房住、於去年知友人由二道河子九道街八條胡同四號搬出之際乘機搬入、與其朋友照料房屋以待他日歸來時、再讓其朋友、詎知房東張萬會、以其不法侵入佔住、乃呈遞告訴狀於新京地方法院房東與住戶、對簿公庭、李某被迫限於本年九月廿一日遷出、同時拖欠租金四十圓、亦限定在八月一日給付廿圓、至九月廿一日搬走時再給付廿圓、被限兒期繳上租金、同時亦得擔負意外之涉訟律師費此則、皆由房東之刁難而成之結果也、

強迫換電線
勒索被拘押

市內西四道街二四號四春者於日前在新市場房家館按電燈、另外又按電扇一個、按設工程告竣後、該李某又想既賺得工程費但未能賣電線、乃以該房家館電線不能再用、以易引起火災之名、強令換按新電線、房家館掌櫃不承認換按新電線、發生問題、而李告以其自已商會凡所有之電氣用器、莫不全備、可運向本商會購取可也、而房家館終不認可、於是李某在某處找來一個假充電業社員、恐嚇其強換新電線、嗣後打到警署、將李某藉端勒索強迫之罪拘押、將與以嚴重處罰云、

京劇名伶
將相繼來滿

滿藝最近努力工作以副滿系大衆期待、擬因招聘北京富連成一座之葉盛章毛世來頗得好評、因之繼續招聘筱紹華（老生）一座、於十一日假奉天共益舞臺已開始長期公演矣、十七日於哈爾濱中央戲院李少春（老生）一座、亦將開幕、今更招聘趙嘯瀾（青衣）奚嘯伯（老生）侯玉蘭（女優＝青衣）而北京名優程硯秋（花旦）亦將交涉來滿云、再北京天津地方名優宋文起將率一座百廿名、翩然來滿、業行種種交涉滿藝亦爲快諾、開將獻技各地方一座整備後、將先赴大都市云、

艷春院雛妓潛逃

市內祝町四丁目五番地艷春院妓館有鴇母洪寶、曾在關裡化一千二百七十六元買來十七歲妓女（小花）來京住有年久、十五日午前十時外出至午後四時猶未歸回情急之下到警署報告謂身長四尺五寸身着黃色大衫紅襪子、白鞋短髮、仰求搜尋潛逃之摇錢樹云

胃潰瘍

此病的起因，爲胃壁損傷而發生，由於吃下過冷過熱的食物傷害了胃壁，或由其他疾病所發生炎症的關係，還有由職業而得的，終日屈曲上半身，或從事激烈的事務，斯症初起時，食後僅感到輕微的胃痛，如不加注意則日漸增重，久則極爲劇烈，其嘔吐食物竟像有血液混入的一樣，嘔吐的初時僅是少量，亦有吐出多量的，在特別多量的時候，有的竟因發生腦貧血而死亡，全身營養漸次衰弱，面色蒼白，潰瘍之後，亦有變爲胃癌症的，胃壁穿孔而爲不治之症。

「若素」是各種營養綜合而成的藥劑，治療的效果，是本身生理的作用，去改變體質的弱點，故對胃潰瘍，先加強胃壁組織，機能附於正常，使有力活動和營生，旺盛消化和吸收，不僅病態得以治療，且可促進健康！

適應症：胃腸諸症　未老先衰　小兒虛弱　營養不良　產前產後　神經衰弱　肺結核　體虛貧血

藥價：錠劑二十五日量・一元六角　粉末三十日量・一元六角

去病延年 若素

奉天市信濃町十七號　若素製藥株式會社

新京影戲院案內

下期預告　忠義千秋　王元龍……主演
新片預告　華新公司出品有聲時裝新片　中國　白雪公主　陳娟娟主演
今日公演　七月十七日起演七天　優待券本日有效　國泰出品明星攝製　新天涯歌女　片中插曲新歌十支　主演 周璇 白雲

今日公演南洋公司出品　全部有聲對白愛情偉大巨片　戀愛博士　加演 子供　本月廿四公演　春風回夢記　主演 李紅

今日十五 十六 十七 三天　兩大貢獻　首次來京 舉振東亞　双簧 相聲 十樣 雜耍　節目繁多 不及細載　情海航程（同時加演）　燕京演藝團　十八日登台臨別紀念　上海大歌舞團

新片予告　春風回夢記　玉環　蝶花

新民戲院　七月十七日星期四早場　蓋玉亭 韓少芳 孫玉樓　別窰 打鼓 花洲 晚場 九歲紅 步蟾秋 翔春燕 韓少芳

下期公演明星巨片　桃李爭艷　顧蘭君……主演
新華新時裝新片　中國　白雪公主　陳娟娟主演　預告

光明 KMTM EATR　今日特演殊新片　新華公司出品有聲對白歌舞富麗豪華絕佳製　西施　袁美雲 王元龍 李獻 湯傑 顧也魯 主演　（加演滿映時報）

地方通訊

檢討運動方針 省本部舉開委員會

【錦州】協和會、錦州省本部、茲於月之十四日、上午十時、假錦州滿鐵厚生會館、舉開本部委員會議、由全委員出席、准時盛大舉開對於本年度會運營方針、及運動方針、並其他事項均加詳細協議、復對幹事亦行推選、直自午後三時頃遂行散會云

規定農產登市奬金 發表市縣旗當籤額

【錦州】爲謀本年度、農產物登市之踴躍、錦省當局、本奬勵規則、乃實施給與、共同出荷奬票、以資奬勵、茲經發表、省內各市縣旗、當籤金額、訪誌如左、

市縣別	金額
錦州市	一五〇元
阜新市	一〇〇元
錦縣	一、四五〇元
北鎭縣	一、二〇〇元
盤山縣	二、一〇〇元
台安縣	一、二〇〇元
黑山縣	一、四五〇元
綏中縣	一、五五〇元
興城縣	一、一五〇元
義縣	一、一五〇元
錦西縣	二、七五〇元
彰武縣	一、四〇〇元
吐右旗	一、〇五〇元
吐中旗	一、〇〇〇元
吐左旗	一、三〇〇元

以上各當籤金額於昨業均發訖云

新市長蒞錦履新

【錦州】於哈市財務處長而榮任錦市、市長之馬俊璧氏、於奉命後、即爲摒擋一切、刻均清楚、氏爲急於至錦就任、乃於月之十二日午前十一時四十三分、搭大陸急行列車、由哈隻身蒞錦、當事入驛、現地官民多數、熱烈歡迎、氏與出迎者、寒暄後、即行赴市署遂乃登廳視事云

決定全聯議案 定十九日開委員會

【錦州】茲於本年度、全國聯合協議會、錦州省提出議案、係爲基於省聯、全提案件、採取茲係重要、而提出於全聯、呈於協議、茲即大體決定、提出十件、對此爲謀愼重、決定於十九日舉辦議案委員會、再加檢討云、

開業者懇談會 期生必品配給圓滑

【錦州】滿洲生活必需品、錦州營業所、茲鑑於生必品配給、逐日趨於圓滑、刻爲力謀今後、圓滑之徹底、約於月之十二日、上午十時、假商工公會、舉辦業者懇談會、對於今後、業者於物品之取引、及配給等、均行充分之懇談云、

國劇研究社改組 市本部接收辦理

【四平】本市國劇研究社創設迄今已數載、所有社員、對于京劇的研究、極爲盡心、樹有顯著成績、如獻藝募集種種賑款等、對社會文化上的補助、與民的救濟不無功勞、所以甚得各方好評、茲者協和會市本部認爲對該社、有再强化的必要、乃加以改組、今後附設於本部內、定名爲協和會市本部附設四平國劇研究社、預想該社前途、定能愈益進展、頗堪期待云

警尉補講習歸來

【四平】市警務科經濟保安股、警尉補馮意如君、人頗明、作事極爲盡心、於本月初調任該股內勤、適逢全國經濟警察官、在新京舉開講習被選派參加、迄至現在講習終了、於日昨歸來、獲得豐富新穎學識、今後對職務上、定有好貢獻云

小店員呼籲 實行公休日

【四平】全市商店、改善店員待遇、實行公休日、最是小店員們、翹首期待的事、會於市聯合協議會席上、提出協議已行一致表決、由商工公會、聯合各組合、速爲實施、迫至現在、新省已誕生、各種事業、均有長足邁進、惟待遇改善的公休日、尙不見實現、連消息全無、如石沉大海一般、所以多數店員、屢向本報投書、請爲呼籲、希迅速進行、稍讓解放、達到全市店員、精神愉快身於健康、前途明朗等情尙望責怪當局、應對于店員、生出體恤心、督促此成案、即早實行、提高待遇云

木匠想發外財 密帶煙土被獲

【四平】木匠陳永才、二十九歲、現居道東南五馬路一八五號他日前赴奉天作工、臨歸家的時候、買私煙土好幾兩、以備到家私售、獲得漁利、不料想他昨天夜裡下車後、徒步向家行走、抵中央緯路道上、此際市警務科司法刑事趙福堂、王世昌二人執行勤中、和他相遇、用慧眼一看、認爲有可疑、即施行身邊檢查結果從褲襠

募集教師作品 省內十月開展覽會

【四平】市教育會依奉天省教育會函開、因鑑于我國教育實際現狀、確爲急務者、爲教師之書畫、及藝工實技向上、且由教育界奬勵簡易之教具、教授物考案、製作之指導、擬由實際教育家之手所製作之諸種作品、陳列一堂、以供互相比較研究之資料、以達斯道進展、於教育上有所貢獻、特定于十月廿一日至廿六日、共六日間、舉開市內教師製作品展覽會、徵求教師製作出品、刻開教育會、通知各級學校教師中、想屆開會之前出品、當能踴躍云、

開省聯對策協議會 商討省政根本方針

【四平】協和會四平省首次聯合協議會、定於本月二十八日起三日間假四平市公會堂舉開、已誌本報、省公署爲準備省聯諸事務、以期該會進行萬全計、於十四日午前九時在省公署禮堂、由徐省長野田次長、倉內民生廳長袁實業廳長山內總務科長以下全科長等出席、開催省聯對策打合會、按此打合會、事實上亦可謂爲省政第一次會議、主要協議爲四平省根本方針、及對穀倉地帶、一切農產物蒐荷對策、至於省聯會上、協議議案等目下於奉天、吉林兩協和會中、積極整備中云

爲圖歲入確保 課稅標準決定

【西豐】稅捐局長張貴僕氏、爲圖課稅平衡、歲入確保起見、當本年度事業所得稅、調查伊始之際、飭屬愼重從事、期免遺漏、并經該當局長斟情酌理、詳加審核、現已逐步辦理完竣、於日前派員分別向納稅義務者、送付課稅標準、決定通知書、俾便遵期定納頗收圓滿之效果云

青少年團統監部 舉行盛大開設式
團員三千名陣容異常隆重

【四平】協和會市本部依省本部命令、以當茲時局、愈益重大、對青少年訓練指導、實有力謀強化、益圖進展、極應創設統監部、專司運營事業之指導、我四平市統監部、曾經計劃籌備、大體均已完善、當於七月十日、午前八時、於中央公園裡忠魂碑前、舉行四平市統監部開設式、並協和青少年團結團式、統監濵井友治（市副長）統監王作述（副市長男）子青年團如左、師道學校青年團、四平青年學校青年團、滿鐵青年學校青年團、曉東國民高等學校青年團、女子青年團如左、四平市高等女學校青年團、四平市女子國民高等學校青年團、助產士學校青年團、少年團如左、在滿國民學校少年團、南丘在滿國民校少年團、若葉優級國民校少年團、大同優級國民學校少年團、南街國民學校少年團、中街優級學校少年團、北街優級學校少年團、德化國民學校少年團、慈光國民學校少年團、團員總計約三千名、參加來賓頗衆、呈一時未有盛況、共結成順序如下1、開式之辭2、向忠魂碑敬禮、3、國旗敬禮、4、向建國神廟、宮城、帝宮遙拜、5、國歌合唱6、國本奠定詔書拜讀、7、團旗授予（代表四平青年校）8、統監致詞、9、團員代表宣誓（師道學生）01、閱兵萬歲三唱、21、日滿帝國萬歲三唱、協和會市本部協和青少年團萬歲31乃閉式之辭

省次長親自參加 農產出售奬勵隊

【四平】徐四平省長、野田次長、及其他諸科長等、在新省開廳前後、終日冗忙於諸般事務整備、現已告一段落一方三廳長均已着任、省當局復擬於近日、將舉開省政會議、而研討農產物蒐荷、邁進於實踐之途、對此實踐方法、以各機關總動員、徐省長及野田次長親立陣頭、編成數班實踐督勵行動隊、不久即可實現於各縣街村中矣、更爲引起各方面之關心、於省聯當時、向各議員希以積極的協力、官民一體而期農產物蒐荷萬全云

警務科長會議

【四平】四平省公署發表、豫定於省聯合協議會閉幕之三十日起始、即邁入本省管境警防演習期間、今爲該演習圓滿計、於十五朝、聽取市警務科長、對以往警防之狀況報告、而作本次警防之準備云

美術寫眞會合併

【四平】市內美術協會、自組成以來、悠經五載、其長足之發展、早爲全國所認許、例年全國美術展覽會上所出之作品、雖微小之作品、亦能使一般評者、讚頌不絕一方市內一般攝影愛好者亦於有組織中、逐年不斷努力飛躍、今次兩者首腦礎商結果、有兩者組織一元化之必要於期近即可將組織內容發表、致於會長一席、將推舉前市公署庶務科長、天野氏云

防遏疫癘流行 檢查食物衛生

【錦州】並呈一時緊張之市防疫之行動、近日氣候益呈炎酷、正爲疫癘、乘機浸襲之時、是以市防疫當局、爲杜絕疫之發生、現展并急臨陣、對於一般食品、詳加檢查、而對娛樂場、公共衛生、特別注意、以免因一時之不潔、而滋生危害之時疫、故以防疫人員、急爲活躍、觀此情況錦市疫病、不得浸生、市民健康、當爲確保云

縣送付統計彙編

【西豐】縣公署關於康德六年度西豐縣統計彙編業經刊印完竣、於日前函送各關係機關參考云

四平省全體總動員 邁向農產增產

【四平】於全國强力聲援與三百萬省民熱烈期待中、新四平省已乘運誕生、爲實踐省政第一步的農產物蒐荷事宜已舉協和會省市縣本部、興農合作社、市縣公署、以及其他各機關總動員、連袂邁入農產物蒐荷途徑矣、對被稱爲滿洲穀倉的四平省管下、一市九縣、及三百萬省民、同心協力之下高揚、『興農滿洲』之旗幟、已由出發點向前躍進故省當局對農產物蒐荷狀況如何、政府固不待言、即其他各方面、亦擬有多大關心與期待云、

黃警正轉任通陽

【四平】前警察廳長黃明春氏於昨年市警統合之同時、榮轉遼陽市警務科長、但其政績、仍留於平市、茲者黃科長奉令、復轉任通陽縣警務科長、日昨赴任過平小住本市各界並其舊部下、均往訪問、預想黃氏蒞任後對通陽警政、定有一番刷新、頗堪期待

募集火災救濟金

【蛟河】蛟街各組合長於七月十二日、奉蛟河協和分會公函略云、村內於六月二十五日、突遭大火災、燃燒商民五十餘戶、損害金額約計二十四萬圓之鉅、一時被罹災民少衣無食、流離失所、慘苦難堪、目不忍睹、嗣經縣本部委員會、急謀計策、由分會班組長、積極活動、募集救濟金以資救助、每戶應募金額由二角至五圓云、

達成拒毒目的 舉辦禁煙週間
縣官民展開熱烈運動

【訥河】與齊市相呼應以展開拒毒運動中之訥河縣公署、與同縣協和會本部、基如省方鴉片斷禁方策、及本縣禁烟教化實施計畫、舉行本年度第一次禁烟週間、以期喚醒民衆之覺悟、而達成國民全體拒毒之精神爲目的、由訥河縣公署與協和會縣本部共同主辦、自七月十二日始至十八日之一週間、展開禁煙大運動其日程行事如次記、

第一日（七月十二日）

一、在市街各商店之窗中飾以五光十色之宣傳單及標語、並於要路口揭示布幕、同時到處貼以禁煙漫畫、並由電影院放映拒毒字幕、

二、自午後一時始、在育才學校廣場、參集官民千數百人、依如1、一同着席2、日滿國旗揭揚、國歌合唱3、向國旗敬禮4、皇居帝宮遙拜5、訓辭（周經濟科長）6、閉式之奏序、而實施拒毒旗行進、由清潔學校軍樂隊立於陣頭、依次有各機關各學校青訓奉公隊等之排列、而於一時卅分許出發、沿北二道街東行、折而南而西、通過縣公署門前、然後繞到至縣本部門前、而歡呼解散焉、

第二日（七月十三日）是日自午前九時始、在訥大電影院、由保健股當局、羅致各校學生以及縣街名票友等、舉行禁烟遊藝大會、

預定之演藝節目、有禁煙新劇、禁烟鼓詞、舊劇圖劇演述、禁烟講演等

第三日（七月十四日）當日在北大街商工公會院內、對一般患者、施診施療、其醫療範圍、包函內外科及諸般雜症、醫師係臨時囑託縣立病院者、

第四日（七月十五日）自當日午後一時開始、在第一管煙所召開癮者座談會、其參加人員、除一般癮者外、有行政科長、保健股長、各機關長等、其座談課題、

1、癮者對于鴉片斷禁政策之認識

2、癮者之健康相談、

3、康生院救療狀況之說明、

4、癮者戒除之經驗、

5、再癮者誘因檢討及其防止對策、

第五日（七月十六日）是日午後一時開始、以癮者爲主體、並網羅其他有志於禁烟事業者、在第一管烟所集合、以視察康生院、同時並有康生院當局之癮者加療說明、

第六日（七月十七日）以各學校學生爲主體、並羅致共他有志之青年層及官公吏、在訥大電影院自午前九時開始、舉行雄辯大會、而特邀各機關代表、審定成績、對於優良者、則給與以奬品焉、

第七日（七月十八日）在清潔學校舉行拒毒作品展覽會、任一般衛民參觀、其開放時間、係自午前九時始至十二時終了、而作品則以學生之衷心作品爲多、甚獲良評、亦與以奬品而資鼓勵云、

協和會將舉辦 九週紀念式典

【龍井】本月二十五日爲協和會創立第九週年紀念日、爲期已近、目下協和會龍井分會對共慶祝行事、不遺餘力即當日紀念式典及舉辦電影會等云、

劉慶祥氏殉職 慰靈祭之盛況

【訥河】在北安省嫩江辰清一帶、以勇於討伐馳名而磬慶匪膽之故劉慶祥騎兵上尉、因其生前、係隸屬陳明部隊長指揮、而駐防本縣、故前於故劉上尉殉職之噩耗傳來、本縣官民不勝悲悼也、茲於十二日午前十時、由同部隊尙中校爲祭典委員長、以參集縣官民千數百人、在育才學校廣場、而舉辦之慰靈祭、同時治安部大臣代表、第三軍管區司令官代、以及三軍主任顧問關東部隊長、嫩江縣長代表、協和會嫩江縣本部事務長、等日滿高官之遠道來訥以參加祭典者、約數十人、故式場間極呈莊嚴隆重勢態、從而治安部大臣、最高顧問等所獻上之多數花環、在文字懷恰之多數哀輓中、悄然寂立、縷縷香烟、搖搖燭影、靈位側近、愈展開悲壯動人之場面、定刻由日滿係副官各一名、宣告開式、繼由尙委員長致以故劉慶祥陸軍騎兵上尉慰靈祭開始之宣言、伴此僧人誦經、次由陳明部隊長、治安部大臣代表、第三軍區司令官代表、主任顧問、關東部隊長、陳學部隊長、訥河縣長代表、訥河區檢察官、[illegible]表、嫩江事務長之順序、以讀致祭之弔文、然後由同祭典委員會進行系、朗讀弔電七十餘通電就中以治安部大臣及最高顧問之弔電爲最哀悼其辯日致對在小興安嶺討伐王明貴匪而壯烈戰死之劉慶祥上尉之慰靈祭深痛、念其偉功謹表深厚之弔意最後由參加之官民代表之焚香、迄至十二時頃、始爲閉式、

又、訥河街官民、深甚痛惜劉上尉之殉職、曾由程光烈等發起、醵集寄附金六百七拾五圓以贈與其遺族云、

青年訓練所 舉行查閱式

【慶城】滿洲帝國協和青少年團慶城縣統監部、青年訓練所、第八期生徒五名、於先月赴綏化、參加綏化震災復興青年行動隊之諸事、該生徒在綏大事活躍、載譽而歸、席尙未暖、又繼續於七月五日、舉行本期最隆重之查閱式典、計參加人員、四百餘名、茲將其各科查閱者及出席參加者列左、

一、各科查閱者公民科查閱使協和會北安省事務長石川博見、公民科副查閱使北安縣統監部主事齋藤德重、教練科查閱官陳學部隊鄭天鄉、教練科副查閱官田中上尉

二、參列者北安兵事辦事所長張全祥上校所員猪股上尉慶城縣長王常裕慶城副縣長勝田千年陳學部隊、陳學部隊長同副官警察署長、其他各機關結團以及國民高等學校[illegible]

農產蒐集狀況 縣令街村調查

【西豐】縣公署爲期農產物之集荷確保、與物動計劃正確計、而本年度之生產調查、爲圖特別正確起見、飭令各街村長指揮村公所職員、街辦事處職員、及協和分會職員等、以總動員進行之務期統計資料云正確、

建國第十次 運動會誌盛

【蛟河】滿洲國協和會蛟河縣本部、舉辦建國第十次運動大會、縣長爲會長、事務長爲副會長、已於七月十二日午前八時舉行開會式典、一時盛況、不及備載、到場者有五千人以上、民衆合內造至八時運動開始、首由各學校出場、繼而各機關役員連續之運動經過成績、實驗校、蛟街國民校爲佳、正午晝食（一時三十分）零時三十分繼續運動、所有科目、均不詳細、但因記者、初識斯土、人地生疏、與一般取扱事務者、毫無印像、僅耳聞目睹言之、長距離競爭、蛟河奶子山間往復三十華里（汽車路）二十名出場、（協和）時間三十五分、街國校教諭劉樹林獲優先權、滿場承賀、掌鳴貫耳、最終對抗決賽、八百米接力、結果奶子山採炭所日人獲勝利、獎品（銀杯一只）頗爲一時之榮幸云、

本年壯丁檢查 縣署規定日期

【西豐】縣長袁慶澤氏、對於康德八年度壯丁檢查之場所日期、業經指定、於四個場所豫計十日間完了、各適齡壯丁皆躍躍欲試、未知果誰榮膺合格之國兵、茲將場所日期列後

一、部店國民優級學校 八月一日至三日

二、振興村國民優級學校 八月五日至八日

三、平岡村國民優級學校 八月十日至十二日

四、西豐街公所 八月十四日至十八日

二屬官同時轉勤

【延壽】伴隨政府南北滿委任官級之交流、於七月一日發表、本縣有二名異動、一爲審議室經濟幹事屬官張玉方、榮轉錦州省吐默特右旗、一爲庶務科屬官高山義松、榮轉吉林省、將於日內分別赴任云

新京東五馬路 國泰 有声大戲院 長電話②一一五四番

國泰公司出品 明星公司攝製 全部有聲 對白歌唱 香艷愛情 一九四一年大傑作

新片 今日公演

換換口味 看!! 看!! 時裝 歌唱 鉅片

天涯歌女

浪跡天涯爲情犧牲生身母
樂而忘憂因愛又作獄中囚

遠走高飛紅傚拂女·命途多舛成獄中囚
情海茫茫一對伴侶·勞燕分飛拆散璧人

他!! 顛沛流離 她!! 歷盡滄桑

雖然是人生的片段 可做一部青春寶鑑

愛慾和飢寒交迫 愛怨和血淚飛併

國都 新京東二馬路 電話②六四六一番

演期 七月 十七日 十八日 十九日 二十日 二十一日 二十二日 二十三日 演七天

長短期優待券末日有效

天涯海角有家歸不得……
母死情斷難得長月圓……
困身獄中呼救竟無從……
鐵窗因爾竟相伴畢生……

主演 周璇 白雲 慕容婉兒 尤光照 龔稼農 馬笑儂

地方通訊 其二

于檢閱使抵奉
視察第一軍管區並慰問病院

【奉天】本年特命檢閱使于深澂上將、於十五日午後一時、十一分乘鳩號列車抵奉、在第一軍管區邢司官以下歡迎中、于特使偕同隨員與歡迎者寒暄、定十六日起視察第一軍管區、及軍官學校、並慰問陸軍病院云、（照片即抵奉天驛時）

規定防衛演習

【奉天】康德八年度防衛演習已經規定、由本月廿三日起至廿四日兩日、間市防衛統監部、一切準備充分、通令各區及奉公隊令人民注意、燈火管制、及交通整理云、

女生暑期奉仕
實習烹飪工作

【黑山】省立黑山女子國民高等學校、爲養成女子奉公精神、對本年度暑休期中、亦同樣實施勤勞奉仕、現經該校規定、以實地練習烹飪工作、且下積極計劃奉仕地及期間、以便開始實踐運動云、

確保職員健康
實施預防注射

【黑山】縣當局爲謀縣職員之健康確保計、特于日昨實施預防注射、由縣立病院醫師分別行以注射及健康診察、以期預防疫癘之浸襲、而確保職員等健康向上云、

街村視察完了

【黑山】縣公署行政科、前爲促進街村事務向上、而實施街村行政視察、曾由縣派員出動、分赴各街村實地視察、茲已視察完了成績良有可觀、現本縣各員已均返縣云、

夏休期勤勞奉仕

【奉天】本市夏休之勤勞奉仕、由民生廳文教科規定中等學校奉仕十日、廿一日終了、而休假十日、初等學校休假廿日、勤勞奉仕由廿五日起、一週間八月一日終了云、

行政科長視事

【西豐】縣行政科長郭士體氏、日前榮轉國務院總務廳地方處省縣股長、已誌本報、所遺一席、未便久懸、乃以治安部宣傳科事務官張靖宇氏接充、該氏日前業經抵縣、當向各方面致挨拶之詞、刻已登廳視事、聞該氏久歷政界、此次榮任斯職、大展所才對於街村育成必有相當之進展、是以頗爲期待云、

防衛訓練閉幕
結果總評佳良

【黑山】在官民一致努力之下、本年度第一次黑山縣防衛訓練、自實施以來經過成績極爲良好、迄至本月十二日已告圓滿閉幕防衛本部對此次實施諸訓練行事、特在最終日總評成績殊佳、可見本縣官民等對防衛精神、業有達到成熟之境地云、

爲建設明朗
實施清掃運動

【開原】開原街文化之施設、皆滿欽行政時代遺產街樹青靑、街衢井井、經緯之街道更蕩蕩平平、以及上下之水道、新舊之公園、莫不爲觀光者所讚美、市民等對此崇高之業績、當有一致協力之保育助長責務、然對街道之清掃、多存漠視心、致背巷中穢物狼藉、臭氣薰蒸、既碍衞生、更損體面、値此火傘高張熱氣侵人的季節、正是傳染病流行期間開原街公所爲擴大開原建設之明朗計、特利用隣組精神、實施道路清掃運動併劃淸地域、以免推諉、且由街公所分讓竹箒、以資使用、其成果大堪期待云、

期教育普及向上
特舉行講習大會

【哈爾濱】在暑期休假之中、濱江省民生廳、爲使市縣旗之視學以及各實驗學校校長之教育向上、爲期普及之發展、特舉行講習會在双城縣育才實驗學校舉行、省側出席者爲民生廳長、文教科長、双城縣長副縣長等、茲將該講習會之日程擬定如左、

第一日（十六日）午前講習式典、午後民生廳長超視學官講話、市街視察、

第二日（十七日）午前朝禮、日語講話、午後實驗校授業批評會、電影

第三日（十八日）午前朝禮、日語、教育、午後農業實習、音樂、

第四日（十九日）午前朝禮、教育、日語、午後爲實驗授業、批評會、自由時間、

第五日（二十日）午前朝禮、教育、日語、午後講話、座談會、

第六日（二十一日）午前朝禮、日語、教育、午後農業實習教育、電影

第七日（二十二日）午前朝禮、日語、教育、午後實驗校經營體驗發表會、音樂、

第八日（二十三日）午前朝禮、日語、午後爲農業實習、自由時間、

第九日（二十四日）午前朝禮、神社參拜、並境內清掃、午後講話、座談會、

第十日（二十五日）午前朝禮、實驗學校經營研究、午後閉會式典、

依鄰組精神
採用通帳制

【開原】爲期供給物資之確保、及分配之公平、併防止物資之濫費、及死藏等不正行爲、俾使槍後國民經濟安定計、開原街公所、於茲暫行民籍法實施之現在、決利用隣組精神採用通帳制、以圓滑物資之配給、現已令各區組長負責、塡寫隣組家族調查票、及隣組戶口統計表各三份、經由區、班長呈報街公所及協和會、併購買通帳云、

經理得頭獎
幸運可謂佳

【開原】每月十日開獎一次之大與有獎貯蓄、七月十日爲第三次開獎之期、在此第三次開獎時、幸運的開豐鐵道經理于子英氏獲得頭獎二千元、一般人莫不艷羨云、

警務科長
新舊更替

【安廣】縣警務科長楊建中、蒞安已及一載、爲人忠誠樸實、精明幹練、以不眠不休精神、辦理警政、是以我縣治安井然、頗爲上峯所嘉許、下民頌德、有口皆碑、忽奉省方電令歷任龍江省警務廳保安科長縣方同人、以致部屬一般市民聞之、均依戀不捨該氏現已準備履任聞後任由濱江省警察正周士佳接充、聞該氏久任警務官吏、日後安縣、警務殊堪期待云、

修補天橋
禁人通行

【奉天】北奉天驛東側之天橋、由北市場、小西邊門至工業區爲唯一交要路、於康德三年、經前奉天市長王慶璋氏、向鐵道總局交涉、建造者、頃因年久失修、有破壞處行人堪虞、乃由鐵道局着手修補、由十五日起暫禁車馬行人通過、一從修竣即開放云、

開原今已實踐
廢品收回運動

【開原】以七七紀念爲契機、協和會縣本部、提倡各機關團體、於適當範圍內、自主的實施廢品收回運動、現在公立小孫臺國民國優學校、首先實踐該運動、全校學生總動員、各由家庭中搜集棄置廢品向學校獻納、各活潑可愛的次代國民、莫不踴躍爭先的搜集獻納、一二日間已達到集腋成裘目的、其成果大堪期對云、

火柴小賣人
專賣局將指定

【開原】開原專賣局、對於開原街及開原城街的火柴小賣人、早經指定在案今後對於各村小賣人、亦均予以正式指定、同時發予指定書、以資信守、該局除直接通知各村小賣人法依申請外、並佈告各村商店、凡有經售火柴經驗者、均有申請權利、但須於本月廿日以前到局申報云、

北陵慘殺案
仇財尚未明

【奉天】於十三日午後六時許、皇姑屯警察署界、北陵東北迤蚊神廟南方五十米、發現一被害男屍、爲利刃所刺、斃者、形狀極慘、死者年約卅許、類似商人、爲仇爲財不明、則在努力偵察中云、

學校放暑假

【西豐】暑氣蒸人、炎人欲睡、一年一度全國學校之夏期暑假、已迫眉睫茲者本市之各國民校業決定爲七月十六日開休假、八月四日開學、現在各學校正準備假期、兒童作養與教養及諸般事務中云、

劉山科長榮轉

【訥河】在本縣警務行政上、揮其敏腕、以著大實績、而爲縣內官民所持以異常好評之警務科長劉山氏、近奉中央電勤命令、榮任明水縣警務科長、同氏於奉令下、即於月之四日偕兒玉警正晉省、以分訪當局辭行、而其赴任日期、則預定爲月之八日、本縣官民、對氏之榮轉惜別、爲持以攀轅意見、祇以明令公表、成命難收回、故有多數人計畫於氏之首途前夕、決舉行官民綜合之盛大歡送會云、

期防空訓練之徹底
各要衝設立擴聲機

【哈爾濱】市警防科爲期防空演習訓練上之徹底、並警報傳達、警戒管制時之迅速起見、特擬定在市內各要衝場所、設置防空訓練擴聲機、以喚起市民注意該項擴聲機之設立、以普遍爲宗旨、五年繼續設立一百五十個、本年爲卅處設立如左、一、道裡、松浦洋行、市公署、旅行案內所、經緯署、平安座、大同廣場、弘報會館、田地街地段街角、登喜和、前田時計店、一米洋行、同發隆、二、道外、南馬路派出所桃花巷汽車停留場、平安電影院、憲兵分隊、正陽署察署、消防警察署、七道街大興街拐角左賀病院分院、仁里街派出所、薈芳里、三、南崗、秋林洋行、神社前、哈爾濱驛、霽虹橋、警察局、國課街派出所、

防衛最終行事
實施綜合訓練

【黑山】自本月六日迄十二日之一週間、本縣實施本年度第一次防衛訓練、曾以縣公署以次全體職員編成各防護擔當班次、在訓練本部指揮之下、繼續開始活動、收有莫大成果茲于最終日之（十二日）午後三時、實施團員綜合大訓練、假本城有關校操場擧行云、

大橋橫領事件
判決徒刑三年

【撫順】關於前在市公署庶務科會計股吏員、大橋輸四六該前於業務間生之橫領事件、業誌本報今已經地區法院、判處徒刑三年、而此橫領案方見曙光云

對談放送

品客

張，昨晚上聽放送沒有？

李，聽啦，一面喝茶，一面聽着放送，茶館錢也省了，戲票錢也省了。

張，實在的，一個匣子裡能弄出各式各樣玩意，也眞神啦，我是愛聽戲的，不過放送的太少！

李，戲還少？那天不是噹噹的敲，我看評詞好，一天都說評詞可不壞，

張，放送局是你們家開的你聽評詞就全天放評詞還是舊劇好？

李，不，評詞好

張，嘔個脖睛吵還好呢？

李，打鑼打鼓更討厭，

張，評詞沒人聽

李，舊劇沒人聽，

張，你說的渾話，

李，你是放屁。

張，好小子，罵人我打你

李，你眞動手啦，看茶碗我開你的瓢。

王，別打啦，開手，爲什麼事交起手來？

張，放送的評詞比戲好聽

李，我說舊劇比評詞強，他就罵起人來。

王，哈哈！效送是分分別類的，就彷彿一桌席各樣，誰喜歡什麼就吃什麼，如果一桌子都是炒辣椒還行嗎？

張，李，那倒是啊！

王，昨天老宋太太因爲聽樂亭影下了大雨她都顧不得去蓋醬缸，她兒子因爲媳婦聽話劇把大衫都熨焦了……

張，那個娘們也許缺心眼

李，缺心眼？你爸爸不是因爲聽舊劇，誤了上哈爾濱嗎？

張，我們那個小子是評詞迷，一放評詞有屎都不去撒。

李，你這是罵人呀，

張，你也罵我啦，

王，怎末又動手？快把匣子擰開，評詞完了就是舊劇，

李，好，哈哈，這段歌唱的也不壞，

張，眞的，大點聲，再大點。

王，你們能聽的很淸楚就成啦，聲音太大，豈不擾亂別的屋子嗎？娛樂也要守着公共道德呀！

張，李，是是

王，不要說話，聽吧！

『今天本局所有的放送全部終了，明天早六點再會』

談放送話劇

放送劇，近年來發達的不得了，最初是學生聽，相繼着家庭婦女也漸有了愛好，最近的老年人也特別留心到它了，這是放送劇的光榮，前途的幸福。

但是放送話劇界，最近好像有點『抓老衽』了！固然有的是故事內容的空虛，使然但很有些是拔窩計拙的表現，二三十分鐘竟分出三四場，這很使聽戶摸不着頭緒，也有的是出場人物太多，嘈嘈查查使你辯不淸誰是誰呢？但全國的放送劇，對於人物都是安排的很全，差不多都是『三代式』有兒子（或者爸爸）有媳婦（或者女兒）有爺爺（或者奶奶）大有昔日兒童故事必由『一家子，兩口子』起始一樣的共同性格。就是在人物上很少有特殊的形態表現。

音響也成了一種慣例佈的，打雷，下雨，汽車的喇叭雀鳥鳴叫，幾乎在那一個劇裡都能聽到，但三四年以來，放送劇的音響實沒有新的開闢，新的發明。

某君說，放送劇裡的哭聲都逼眞，唯獨笑聲，大部分都是強以爲歡，這一點底確是不能否認的。其實放送應當再前進的問題又何止於『哭』『笑』的兩項而已呢？

過往的放送劇雖然稍有微疵，但確是聽衆的適口新食糧，希望的是放送從事者再進一步的研究，而表現出更新的方式，拿全國的聽衆的時間搪差事般的應付是不當的，今後的放送劇聽衆們，再不給足斤足兩的分量，他們是要找帳的了。（道之）

放送節目與聽戶

放送節目有多種，放送聽戶有多種，以多種節目應合多種聽戶，這整個節目不能要求皆爲整個聽戶所歡迎，同時亦即是不能根據某種聽戶的要求而決整個節目，換句話說，也就是說：各種節目，有各種節目之聽戶，亦即是，某種節目是爲某種聽戶而編成，同時亦即是某種節目之編成已放棄某種聽戶也，『羊羔雖美，衆口難調，』然而在衆口難調之下，席面上自可各殊酸鹹任座客自爲選擇。

日語入門 (40)

會話（カイワ）

甲　スミマセンケレド一寸（チョット）時計（トケイ）ヲ合（アワ）セテ下（クダ）サイ

（對不起，請把表對對）

詞句的『ケレド』就是『ケレドモ』是『可是』『然而』的意思、用在上述時候，也就是表現着明知是打攪人家、然而還須打攪的。

一寸（チョット）是『暫且』或『少少』的意思

乙　ハイソウデスカ只今（タダイマ）十一時（ジュウイチジ）十五分（ジュウゴフン）デス

（是、是麼、現在是十一點十五分）

詞句中的『只今』（タダイマ）是『現在』之意、凡於發生事故的當時用以『只今』的詞句、

文協新京支部成立
十九日擧開第一次例會

滿洲放送業之發達，承其飛躍狀態，迄於現在，送放聽戶已突突破四十萬，各方面要望放送節目刷新者，俱日俱增，新京中央放送局鑑此情形，認爲非將做爲推進放送文化之滿洲放送文藝協進會再行强化，再行與放送局緊密提携不爲功，因此擬定草案，由文協新京居住會員結成支部與新京中央放送局結成一體，共以提高國民文化水準爲職志，其擬定之章如下：

一，本支部定名爲滿洲放送文藝協進會新京支部

二，本支部力謀居住於新京之本會會員間之親睦，造成活潑的藝文運動之基楚，達成本會之使命

三，本支部設於新京中央放送局內。

四，本支部置支部長，副支部長，幹事長，各一名，幹事若干名，

支部長由新京中央放送局擔任，

副支部長由新京中央放送局副局長擔任，

幹事長由新京中央放送局學藝課長擔任，

幹事由支部長選定支部會員擔任之，

支部長統攬支部事務，

副支部長輔佐支部長統攬支部一切事務，

幹事長承支部長之命指導會務之進行

五，本支部設置左列各組

一，企劃組，關於例會，庶務連絡，會員異動，並其他企劃事項。

二，文藝組，關於作品之蒐集，審查，推荐，以及其他放送藝術之研究事項。

三，兒童文藝組，關於兒童作品諸事項。

六，本支部以每月招開一回例會爲原則。

七，附則，本會則如有未盡事項，得依據滿洲放送文藝協進會會則及其他根本精神，由支部長適宜處理之。

基此，滿洲放送文藝協進會新京支部，即在新京中央放送局主持之下正式結成，聞並定於月十日擧開第一次例會云云。

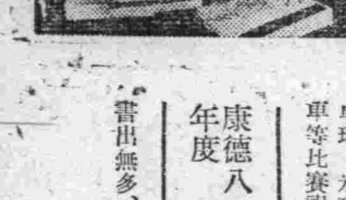

本報爲振興非常時下國民精神、促進國民體位向上計、例年編纂運動年鑑一書、貢獻國人、作爲運動之參考、茲康德八年度運動年鑑業已印就出版、內容應有盡有、擧凡國內外田徑、足球、網球、棒球、排球籃球、卓球、氷球、游泳、體操、角力、馬術、射擊、划船、滑翔、自行車等比賽記錄、莫不網羅列入、誠爲運動家必携、且難得之鉅製也

康德八年度 **運動年鑑出版** 定價一圓五角 郵費一角

書出無多、務望購者從速、（各地書店均有出售）

發行所　盛京時報社　大同報社　大北新報社

水滸拾遺

張青山著

第三十回 惡貫滿盈奸盜邪淫齊授首 否極泰來忠孝英雄大報仇

(2089)

人馬進襲宋軍大營之前，兩枝大軍、先後去說、此時鍾帥已然得着盧俊義的信，當命王進的兩個徒弟、一個叫韓雲龍，一個叫韓大虎，率兵去夾溝隘埋伏，授以密計，又命指揮胡老堅，胡時榮去大營前設伏，並授以密計，三人遵令安排去了，這日晚、許瑞武率兵襲到，命前部先鋒鳳鳴岐，率兵一枝，銜枚急走，直攻官軍大營，自率大兵，隨後纔進，行至大營不遠，鳳鳴岐見營中異乎靜寂，心中甚喜，自然以爲馬到成功，忙率兵急進行至鹿柴前，轟的一聲，全隊人馬，盡墜入暗壕之中，那暗壕底下，遍倒栽着尖刀，個俱被尖刀穿死，鳳鳴岐與衆兵，同歸於盡，許瑞武見前隊中計，不敢再進，意欲撤隊而回，猛然一聲砲響左有胡老堅，右有胡時榮，各率一千，一齊殺到，吓許瑞武叫苦不迭，拍馬先走，衆兵大亂，被兩路伏兵殺了個落花流水，鳥散獸飛，棄甲拋戈，死屍壘壘，胡老二將又追了一程，方才回營交令，不一會兒韓雲龍、韓大虎，也趕了回來，把破壕之事，向鍾帥回明，鍾帥大喜，原來韓雲龍等，率兵去夾溝隘，便於溝上佈置埋伏，及至林茂率兵來到，忙令兵士開弓放箭，林茂見勢不妙，揮軍欲退，誰知退路，已被亂柴遮斷，只得催軍冒着矢石往前闖，不想前面出路，也被亂柴堵住，大軍進退兩難，上面矢石如雨，當時死傷無遺，林茂亦死於亂軍之中，韓氏弟兄，令軍士停止了矢石，下去把匪兵的死屍拖出溝外，葬埋荒野，取了林茂的人頭，率兵回營交令，鍾帥嘉獎了一番，吩咐把林茂首級號令營外，犒賞出力官兵，諸事已畢，盧俊義的捷報到來，鍾帥喜不自勝，把後戰況，寫了一封書札令報捷的人帶回，當時拔營起寨，進兵三舍，紮下大營，過了幾日，宋江的捷報，又派人送到，种師更是欣喜不盡，欲知宋江怎樣戰勝，且看下回

第三十一回 振義師長驅大進 破賊兵抵柱中流

且說宋江對常恒對在於長江之上，毫無進展，即知盧俊義在旱路上連戰皆捷，心中更是焦急，吳用說道，三哥不必煩雖，我軍雖未得寸進，勝利却可必操，宋江問道、軍師有什麼妙計呢，吳用說道，現在賊軍雖然增加了明泉二州的水軍，軍心不能一致，我們便有可乘之際，再說，那明州水軍，進駐蘆花河，却是失計，那裡蘆葦叢生，我們若用火攻，管叫他戰船變成法船，受個痛創，然後我們再去攻賊軍所佔據的把船撥回陣中，方恒見連輪兩陣，不由大怒，揮船隊衝殺過來，宋江把令箭一揮，揮動大軍迎戰，當時兩軍殺在一處，喊殺之聲撼動山岳，這一場鏖戰，直殺至日已西沉，尙不罷休，兩下裡死傷無數，江水皆赤，方恒下令，如把梁山殺退，必有特殊的重賞常言說的好，重賞之下，必有勇夫，果然嘍兵們都奮不顧身的苦戰，宋江率船隊便退賊軍隨後就追，追出約數里水面，天色已黑，方恒將要收兵，忽見蘆花渚上，火光大起，直沖雲霄，又見小鰲峯上信火高飄不由的大吃一驚，在這驚愕的當兒，宋江又率軍殺回，方恒忙率隊急退，退至小鰲峰之下，見漳泉二洲的水軍，亂成一陣，紛紛逃奔，看此情景，叫苦不迭，正要整頓殘軍，小鰲峯上，砲聲大作，無情的砲彈，飛打下來，方恒立腳不住，與漳泉二洲的殘隊，直退至十里以外，方才紮住營寨，原來小鰲峰上乃是泉州統制吳璧城率兵把守，李俊等候至天晚趁方恒與梁山軍亂戰的當兒，直白小鰲峰殺來，來至切近，命童威、童猛、張橫張順率一枝船隊，繞至後峰，督兵上岸，向峰上攻去，自與陶宗旺進攻寨下駐紮的賊隊陶宗旺首先攻入，掄動大鐵鍬，亂砍賊兵，把賊陣攻破，李俊乘勢揮軍兜殺，大刀濶斧，橫衝直撞，殺的賊兵、人仰船翻，助了下去，遂令陶宗旺率隊登岸，攻上寨去自統船隊，在寨下把守，此時吳璧城在寨上，正督兵抵禦童威等呢，不防陶宗旺又攻了上來，沒容佈防，陶宗旺已然搶至寨上，掄鐵鍬追殺賊兵，賊兵大亂，童威等急勢攻上寨來，亂殺亂砍，賊兵支持不住，紛紛逃下寨去，吳璧城隨亂軍逃走，能後寨下，又被李俊的船隊截殺一陣，吳璧城心膽皆裂，入水逃走，李俊當即命軍兵，把砲運至峰上，支在峰頭，此時阮氏弟兄率水兒由水中潛至蘆花渚，鑽出水面，命水鬼由水靠裡，油紙包中，取出水摺子，沿堵縱火被江風一吹，火勢驟起，阮氏弟兄率水鬼，入水退回，把守蘆葦諸的漳州統制程雲路，見火勢一起，以爲敵軍殺到，又見蘆中的船隊，已罹火窘，忙率軍逃離蘆花諸，恰與泉州的敗兵相遇，在這個夾當，方恒也退了回來，李俊借月色見賊軍亂的像螞蟻盤窩似的，令忙砲水開砲，一陣砲，把賊軍打退，

註冊商標 協和

預備家庭的福音 造成自体的健康

協和藥

當治　胃弱、消化不良、頭暈目眩、車船迷暈、酒醉煙餘服之有効

當治　時行眼病、痧眼上火眼、眼珠點污爛眼邊兒、花眼摸眼、血斑眼之傷眼、雀矇眼把乾淨指頭可抹上眼胞邊兒此藥

當治　凍傷、切傷（刀傷）打傷、刺傷、裂傷燒傷、火傷、痒疹面創、鬚瘡、咬傷蟲害、腫瘍、火疱疹皮破傷、靴擦、傷癰皮膚炎症、濕疹

總批發處　奉天市大西邊門外路北大街五〇　株式會社 協和製藥公司　電話（二）二三三九二番

本社　日本奈良縣御所町

NISSEN

化學劑之面目

本劑較與向來任何化學劑於其性能優秀數倍、其治癒率亦高、乃完全發揮化學劑眞正的偉功。

因之、自無如單一基礎成分劑發生副作用之險、却因增强最高限度効力，對于化膿菌、淋球菌所發揮之殺菌作用實値驚嘆、特別因其奏効過程之神速正確、而無任何障害等弊病、足稱卽今化學劑中之唯一製品

當於化膿性諸症之治療、以是達得百治百効之成果、尤於慢性淋疾、以其決定的作用、毫無遺憾的收到斷根効果。

複基化學元素劑

破淋恩

「日染牌」

急慢性淋疾　尤其極惡症　中耳炎　肺風　膿瘍・膿傷　蓄膿症　一切化膿症

二〇片　一〇〇片　各地藥房均有出售

製造兼發售處 日本染料製造株式會社　一手經理處 稻畑商店股份公司

大同報

第二版
發行人 衣實田　編輯人 梁世鐸　印刷人 韓紹衡
發行所 新京東大馬路 大同報社
電話（編輯）二四七〇（營業）三六一〇九六　振替口座新京一二五七
一份五分　一月壹元二角 外埠酌加郵費
廣告價 一行二元

社說

取締奇裝異服

說起來未免有開倒車的嫌疑。關於『君子不重則不威』『夫人必自侮。而後人侮之』『冶容誨淫』這一類老生常談爲斯文學究們認爲我東方固有道德精義的金科玉律的先賢格言。一般醉心時髦的青年男女們。聽到這些說詞。大半是嗤之以鼻。掩耳而走。望望然去之。以爲生今反古。腐敗不堪。生乎現代廿世紀的人。決不當受這樣矯揉造作不自然的繩索來束縛。甚麼女子解放。社交公開。男女平權一些口號喊得高唱入雲。這些理論筆者却也不敢一定執拗冬烘的頭腦。因持開倒車的反對主張。但平心靜氣觀察。一些新青年們。多是矯枉過正。誤認解放公開平權的合理界限。竟以放浪形骸。蕩檢踰閑。越禮犯義。爲文明的象徵。於是奇形怪狀。傷風敗俗的事故。層見疊出。臚不爲異。致使道德觀念。日臻日偷。直有江河日下。莫知所底的趨勢。而以都市間越號爲新女性的。犯此毛病越甚。她們的特別表現。就以競尚奇裝異服爲能事。袒臂不已。至於裸胸。跣足不已。至於赤股。甚且猶以爲未足。乃至褲叉曾不盈尺。背心僅兜臍乳。復製以紗羅之質。一若不如是不足以逞曲線美而顯健康色者。招搖過市色相惑人。不但血氣方剛者。見而生厭。即老成人亦難免怦然動念。心猿意馬。欲過不能之感。至登徒狎小。望而追逐。因之笑話百出者。又何怪其然此種招尤納侮。眞可說是冶容誨淫。夫人必自侮。而後人侮之也。今新京市署禮教股痛念及此。聯絡首警當局。與協和會防犯協會一體協力。展開傷風敗俗奇裝異服之取締工作遇有放浪婦女敢爲上述怪態者。除依道義嚴重誡論其自肅自戒。並嚴令其家長。切實監察是誠維護禮教。確保固有道德。刷新國民生活運動之當前急務。彼好逞奇裝的一般婦女。務當重自檢束免遭譏訴。而通國各都市關係當局。並民間團體協和會教育會道德會等機關。亦宜聞風興起。響應從事。爲一致的運動也。

又吾意對此。宜作更進一步的澈底規定。對婦女服飾法定尺度。貼身衫褲小衣。禁用透體紗羅品質即俳優娼妓。亦不准著此輕薄。藉爲誘惑的工具。自古聖王。創業垂統。首以正服色爲重。是不惟取締奇裝異服之急務。亦儀禮制度所不可忽也。茲事雖小。關係風化之醇漓實大。故望更加深刻之注意措施爲幸。

德軍進擊節節有利 蘇聯已露戰敗狀態

【紐約十六日電】自德軍開始第二次總攻擊後。蘇聯戰線遂又陷於混亂狀態、因德蘇双方之報道、非常懸殊、頗難得知正確之戰況戰線似呈極複雜之形勢、德軍方面報道謂進攻節節有利、尤以北部戰線及基輔方面獲得莫大之戰果、反之蘇聯側則謂中部戰線及基輔地區已大行反攻、綜合各種報道如次、

一、北部戰線之德軍傳已長驅迫近諾佛哥羅（列寧格勒南方）、由該市至列寧格勒爲一百六十公里、莫斯科與列寧格勒間之鐵道不過約八十公里、因此列寧格勒地區頗形危懼、

一、中部戰線德軍在威得比斯克東方地區已將史達林線完全突破蘇聯側亦於十三日以奪回之洛加柴夫、紫羅賓兩市爲基點、開始反攻

一、基輔地區曾有赤軍戰車隊之反擊、傳德軍已將其擊退、又一報道稱德軍已突入基輔、刻正展開市街戰、

一、十五日德空軍曾大事活躍、對斯摩稜斯克莫斯科間之鐵道予以爆炸、

德軍總攻擊頗順利進展

【柏林十六日電】據十五日德國通信報道稱、近二三日來、向史達林線開始總攻擊之德軍、以北東戰線（列寧格勒正面）及東部中央戰線（莫斯科正面）之進攻爲最猛烈、赤軍已陷於混亂狀態、

一、東北方面、與德軍協力之芬蘭軍、有顯著之活動、十四日對蘇聯步兵兩個大隊、與以包圍殲滅並擊潰其狙擊兵一個師團、並將蘇聯軍波羅地軍管區某赤軍司令官及高級幕僚十名因放棄陣地而敗退乃被鎗殺

一、中央部戰線各地區、因史達林線被突破、蘇聯軍乃退至同線後方之尼聶都納兩河地帶、謀固守防備線、但因德機械化部隊猛烈進擊、蘇聯軍僅能以各兵團之兵力勉强抵抗、

一、因德軍突破史達林線蘇聯戰車部隊、乃呈混亂狀態、各地區內五十噸、七十噸之重量戰車被擱淺起火者無數、

一、蘇聯側在東南戰線（基輔正面）猛烈反擊、但在森林地帶漸次被德軍包圍云

在後金關（漢口上流）於早曉敵前上陸之日海軍勇士

匈軍急擊敗敵 獲得新作戰基地

【布達佩斯十六日電】匈軍司令部十五日發表謂匈軍部隊、依然追擊敗敵、已橫斷赫得利亞平原、戰況如次、蘿巴拉斯（稜堡東方百廿公里）東部之小戰鬪後、匈軍與同盟軍開始共同作戰、已在赫得利亞開闢新作戰基地、完成今後前進時必要之物資及兵員之補給云、

【又電】匈牙利軍司令部發表稱、十五日匈牙利軍部隊、追擊敗敵於波特利亞平原（由波蘭南方迄烏克蘭之平原）獲得新作戰基地、對於今後之前進、必要之物資及兵員之補給已經完成云、

蘇政府決退出莫斯科 向東方喀山開始移轉

【紐約十六日電】據十六日之紐約泰晤士華盛頓電得自某權威方面之情報稱蘇聯政府各省、除外務省遂決定由莫斯科撤退向莫斯科東方八百公里之喀山開始移轉云、

又退去乃爲備德軍於北部戰線之進擊、

【又電】蘇聯政府、關於該政府退去莫斯科說、恪守沈默、但十五日羅索夫斯基、外務人民委員部次長則否認該說而放送如左

十四日接到莫斯科外交團代表、復再經由伊蘭大使質問蘇聯政府是否撤退莫斯科、故蘇聯政府回答無此決定、因而外交團無準備退去之理由云、

西班牙義勇軍開入法國領內

【聖塞巴斯坦十六日電】與德軍協力將從事於對蘇戰爭之西班牙義勇軍三個部隊、十四日通過西班牙法國國境之安造、入法國領內正繼續進軍云、

西首批派遣軍開到東部戰線

【柏林十六日電】西班牙對蘇戰派遣軍第一次輸送部隊十三日朝預定抵薩爾堡留埃、第一次派遣部隊兵力約六、七千名、其後續部隊亦將通過德國、赴東部戰線、至於西班牙派遣軍司令官莫諸斯克蘭泰將軍與其幕僚、已於十五日、抵柏林矣、

意軍開赴蘇前線

【羅馬十六日電】與德軍協力出動對蘇戰爭之意軍部隊、受市民熱狂的歡呼通過維因向前線出發矣云

叙利亞英法軍休戰協定內容

【維西十六日電】叙利亞休戰協定、十五日午後於亞茲加（巴勒士登）、由叙利亞派遣軍司令官威爾蓀將軍與法軍代表伯爾造拉克將軍簽字、其條約全文係由廿二章作成、其中主要條項如次、

一、英及其聯合軍、占領叙利亞及列伯倫、

一、法軍集結於特定地域、

一、允許法軍將士保持軍人之名譽、當其赴特定地域之際、准許携帶武器、彈藥、其他軍需品一切由英軍沒收、

一、法軍將校、於治安回復前、駐在叙利亞及列伯倫擔當行政、

一、鐵道、通信施設、電機工場、發電所等由從來之管理人管理不得與以何等損害解交於英軍

一、於叙利亞、列伯倫水域之港灣施設及船舶所有之飛行機及燃料倉庫同樣交於英軍、

王揖唐委員長視察治安狀況

英首相演說要旨

【倫敦十六日電】邱吉爾首相、十五日於下院、關於英蘇軍事協定及叙利亞之休戰、演說如左、今次英蘇兩國政府間、已然成立軍事協定、然我等應充分運用此軍事協定、俾有益於戰爭之將來、彼此既屬同盟、則蘇聯國家、此後即我盟邦、然英國非爲崇信共產主義而然係祝禍蘇軍而希其全面獲勝也、已因叙利亞休戰協定、英法雙方之誠意而成立此後當未能再效骨肉相凌之慝、近數週間、雖繼行悲慘之戰鬪、而英國、維西政府之關係、似未惡化者、足證法國有所覺悟也、英軍奮戰於叙利亞、非爲謀本國之利益、係爲驅除德人、而有益於戰爭之全局也、

德政府之見解 對於英法協定

【柏林十六日電】德政府對於叙利亞之英法停戰協定成立、並無何等公式聲明、茲據十五日外務部發言者稱、右之協定、爲因丹茲將軍所率法軍之勢寡不得已而成立之停戰協定却不能以此謂無防衛、其植民地之能力也、

多田大將離北京

【北京十六日電】由華北最高指揮官親補爲軍事參議官之多田大將帶同、有松部隊長安田副官於十六日午前十時由西郊飛行場發自空路就歸還之途該日於西郊飛行場有十五日抵任之岡村新北最高指揮官、田部部隊長等各部隊長、鹽澤興亞院長官代理代谷海軍武官、土田大使館參事官、各團體會社代表、中國側王委員長以下各督辦、及王克敏氏、樞軸側有亞爾與布爾克德參事官斯特拉紐意參事官等靜待歡送、至九時五十分多田大將由安田副官隨從抵飛行場、於候機室與岡村新指揮官以下各將星代表互致離任之辭、定刻十時、搭乘機快翔於蒼空而一路赴向歸還途矣、

國務院會議

第廿九次國務院會議已於本月十六日午前九時在總理官邸舉開、通過案件如左

一、興安北省新巴爾虎左翼旗、興安東省喜扎嘎爾旗之區域變更之件、新縣省官制修正之件、縣官制設置關係之件、黑河省官制中修正之件

二、軍監獄法、軍監獄官制、

三、國務院各部官制中修正之件、民生部內臨時職員設置制中修正之件

四、暫行興安省審判署條例中修正之件、

五、省立勸農模範場官制改正之件、

以上國務院會議通過之案件、已交參議府、最近經參議府會議決定後即可正式詳細發表云、

國務院辭令

七月九日第二十八次定例國務院會議決定人事異動如左、（七月十六日發令）

奉天省專賣署副署長 牧 潤
辭官照准

營口專賣署副署長 佐野 忠吉
補奉天專賣署副署長（簡任二等）

經濟部會計科長理事官 高久田久吉
任專賣署副署長（敍簡一）
補營口專賣署副署長

錦州鐵道警護隊本隊長 佐田 龍吉
經濟部技正 奥田 美德
牡丹江省警務廳長 中島 健治
昇敍簡任二等

錢安東實業廳長 任馬政局副局長

國務院第二十八次定例會議決定之人事異動、於本月十六日正式發表如左
安東省實業廳長錢魯民
任馬政局副局長
敍簡任二等

于治安部大臣在奉 檢閱第一軍管區

【奉天電】國兵法施行後第一次特命檢閱、已由昨日午前八時三十分在第一軍管區司令部、由檢閱使治安部大臣于琛澂上將開始實施檢閱、于上將由午前八時由宿舍瀋陽館出發經邢司令官等軍官多數出迎、抵司令部、立刻對第一軍管區司令部之各種情形開始檢閱、于大臣十七日午前七時五十分由奉天出發、赴大虎山、檢閱該地駐屯部隊云、

協和會中央本部 全聯處理幹事會

康德七年度全聯第三次處理幹事會、十六日午前九時於協和會中央本部開計有治安部、民生部、司法部、經濟部、交通部、內務部、滿鐵等各幹事、並部內幹事二十餘名出席、爲向將於二十八日舉開之第四次處理委員幹事會報告計、關於最後處理經過報告案之作成、作具體的協議、決定於二十五日以前提出擔當議案之處理案、繼作本年度縣聯實施報告、並目下在舉開中之省聯中間報告後、對於本年度全聯交換意見畢遂告散會云、

一九四一年軍擴狀況 美陸軍次官在上院陳述

【華盛頓十六日電】巴達遜陸軍次官出席十五日之上院國防調查委員會陳述以本年六月卅日終了之會計年度中陸軍擴充狀況如次余雖主張美國整頓完全軍備但並不主張成爲共他民主主義諸國之有效的兵器廠但是在原來灌注於國防事業之努力上已有百分之十五以上是否爲非生產的、實屬可疑、美國若誤與他國並肩或凌駕他國以上、必須將一切機械及勞動力供與陸海軍使用、又未來的會計年度預算若急速實施時、美國工業界之國防生產比率、亦將激增陸軍省一九四一年會計年度（一九四〇年七月一一九四一年六月）之通常陸軍預算中、陸軍省使用之一百十四億弗中、約一百十億元爲建設新設備及購入軍需資材之用、且該期間中、一勞動日經費總額如次（單位百萬弗）

第一、四半期三、六、
第二、四半期八、八
第三、四半期一八、八
第四、四半期二〇、九、

陸軍之現有兵力、約一百五十萬名、有多數機甲師團、騎兵師團及其他特科師團及海外駐屯部隊等將來預定增加機甲師團、使軍隊機械化、兵員亦將較一九四一年會計年度增加三倍、航空隊亦有十六萬七千七百名登錄、飛行士訓練率每年將增加三萬名云

將兵服役延長 美參謀總長發表

【華盛頓十六日電】上院軍事委員會曾於本月九日由馬夏爾參謀總長演講陸軍徵兵之服役年限延期之證言內容、至十五日發表如左

方今正欲向愛爾蘭派赴軍隊、然徵諸現行法、已有相當困難、如徵兵之服役年限不將一年之規定加以改正、則現在訓練之部隊、大部將被解消、加之最近向夏威夷、阿粒斯加派遣之軍隊之大部分皆由徵集兵及豫備將校編成、如皆按一年免除兵役時、非但美國陸軍之兵力大爲減殺輸送問題亦將惹起糾紛因徵兵法成立當時之情勢已與今日之局面截然不同云、

彼又羅斯福大總統該日對議會爲促進國防要望基地方的、並國家的基礎立法夏季時間制、其述說如下、議會應速行關於實施夏季時間制之立法、如實施一年間則所節約之電力量恐將達七億三千六百萬基羅瓦特、

美國民主黨議員 要望廢棄中立法

【華盛頓十六日電】古拉斯議員（民主黨）於十五日之上院、要望即時廢棄中立法宣明如下、宣言中立法乃因當時美國民多數、懼希總統之力、然今吾等對希特勒總統宣言美國絲毫未擺

美國務次官否認 派使節赴蘇聯說

【華盛頓十六日電】最近美國國內頻傳美國貿易輸送物資於蘇聯計、特擬派特派使節於海參崴之說、然當我國務次官會見記者團之際、竟談稱並未聞此消息、而予以否認云

人事往來

▲孫家彥（撫順監獄長）十六日正午來京、
▲袁怡籌（四平省公署實業廳長）十六日下午八時來京、
▲孫繼武（四平省公署殖產科長）十五日下午八時來京、
▲白憲彰（營口監獄長）十五日下午六時來京
▲金滌生（依蘭監獄長）十六日上午八時來京
▲劉世魁（德惠縣公署產業科長）十五日下午十一時來京
▲王冠章十五日下午八時來京
▲黃富俊（龍江省長）十六日上午九時離京
▲景陽春（德惠縣長）十五日下午八時離京

佐竹式精白機
其他農具俱全

盛倉商店
新京特別市三笠町三丁目
電話（三）二〇八〇番 三八八九番

奉天 東亞商業學院
康德八年後學期（插班生各學年招若干名）
⊙八月二日開學
校址奉天市瀋海區靜安街一段 電話（四）二六二八

本場擁有白色萊克亨種種鷄千餘隻兩萬七千卵入大型電熱孵卵器二台每月可孵化初生雛五萬隻現已開始分讓
初生雛 1、強健耐寒優秀無比 2、混合雛 鑑別雛 早期產卵 產卵量9860%
中雛 1、發育完全 2、四十日 六十日 九雛一雄爲一組
哈爾濱香坊安埠街一〇一
玉田種鷄場

創立七週年紀念招生廣告
木炭自動車日多一日卒業後決無就職難之苦本期木炭車新開講備有簡章及說明書函索附郵票四分
官准 帝都自動車司機員養成所（新京特別市二道河子和順警署右鄰）

失照聲明
因鄙有原領名何永川熟地十三垧二畝二分坐落舒蘭縣四區六道河屯東至葉姓西至六道河南至張姓北至牟姓於民國八年五月二十五日領有清字執據第一五二一號一張因事變匪患損失除呈請縣公署補發新照外特此登報聲明作廢
舒蘭 何忠武啓

株式會社 奉天實業銀行鞍山支店開業廣告
敝行現在鞍山市左記地址開設鞍山支店辦理一般銀行業務業蒙經濟部大臣認可在案定於七月十八日開始營業尚希各界惠賜光顧無任盼禱
奉天市瀋陽區一心街二段二號
株式會社奉天實業銀行 董事長 陳楚材
鞍山支店 鞍山市北三番町二二番地 電話 四二二七番

失照聲明
啓者敝王仕儒領名王景錫清字一八四六八號執據一張坐落延壽縣龍宮村大房區（舊地名二區青龍島）於本年三月十日因在興農合作社貸欵隨同偶不愼將照遺失外有木方形四字本名照名手戳二枚除請縣署補發新照外特此聲明作廢
延壽縣聲明人 王仕儒啓

生財機會到了
本廠出品八頁鉛印機名刺機其他附屬機械等品精價廉 函購叮嚀出品迅速見本函索即寄
奉天市工業區二馬路
榮久鐵工所營業部

在此非常時局各種鐘表出品日縮以致各界人士深感購用難或購用非化以前的數倍不可敝行今與各種鐘表製造本舖訂立特別契約所得配給較比他家廉多倍能以事變前之廉價出售請各界人士勿失此機爭先函購是幸發送之表有破損或不良者五日以內隨便返還立即返還表價或另選優良者寄奉
◎時間正確堅牢無比體裁優美絕對保險
舶來的標準懷表瑞西製大犧牲血本出售
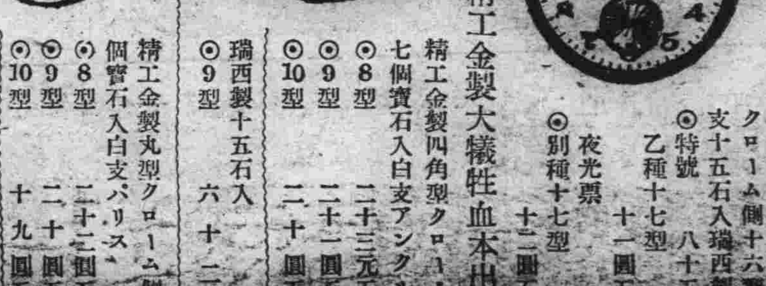
◎特號 クローム側十六型白支十五石入瑞西製 八十五圓
乙種十七型 十一圓五角
夜光票
◎別種十七型 十二圓五角
國產標準手表精工金製大犧牲血本出售
精工金製四角型クローム側七個寶石入白支アンクル
◎8型 二十三元五角
◎9型 二十一圓五角
◎10型 二十圓五角
瑞西製十五石入 ◎9型 六十二圓
精工金製丸型クローム側七個寶石入白支パリス
◎8型 二十二圓五角
◎9型 二十圓五角
◎10型 十九圓五角
瑞西製十五石入 ◎9型 六十圓

宣傳最高級萬年筆特別大犧牲血本出售

眞正イリジューム ペン先
◎一號太味四分最新マーブル柄金輪定價四圓十錢
◎二號太味四分新柄ビスコロイト定價四圓也
△茲依據遞信省令對於郵政局之代金引換小包均皆廢止欲定購者希豫先送金費用敝行負擔急送不悞
安東市五番通九ノ四◎振替奉天五九三九番
滿蒙特產物商會

馳名全國 仙子緞紅膏 婦科三寶
特長 本藥爲鹿胎參茸等品製成風行國內數十年如一日中外各地仕女歡迎郵購日鮮謝函無數
主治 婦女經血不調赤白帶下經腹痛血色不正子宮寒冷腰腿疼痛小產經閉乾血
定價 每料四元 紅緞子仙膏 特製十元
總發行哈爾濱道外十五道街
金勃先藥房啓 電話四三九番

新京特別市立自強學校卒業生須知
定於八月廿二日舉開自強同窗會（結舉生組織）除學校團體參加外以外卒業生欲參加者請於八月十日以前報名可也
新京特別市自強同窗會幹部委員會啓
地址第二國民高等學校內代轉
詳細附郵票四分

婦女外用奇藥 下治丸
催孕最靈
精治子宮婦科隱疾 藥力偉大行銷全國
一解除百病 一粒見效 直達病根 口碑載道
天津素波藥房出品
奉天鐵北關東大藥房 新京五洲 牡丹江

完遂禁煙政策
鴉片癮者再行登錄
京市定於來月開始辦理

欲求鴉片斷禁政策之遂行、必先喚起國民之自覺、集官民一齊拒毒之實力、而造成健康之滿洲、故自實施斷禁政策以來、即勵行癮者登錄、以期便於監督管理、迄今五年來、癮者數目、已減去十分之六、七矣、似此良好成績、深爲世人所驚嘆、茲者禁煙總局方面、爲徹底把握癮者、根絕私吸與密賣、俾資完成斷禁政策計、故已通令各省市縣當局、實施整理癮者、新京市公署禁煙科、依照該項趣旨、特於來月中實施癮者再登錄、對此地方禁煙促進委員會、特定於十八日、招開分科委員會、由委員長之市長、及衛生處長、禁烟科股長等關係者出席、加以徹底之協議、以期實行上毫無遺憾、

至於此次癮者整理方法決依各區之協力由隣組動員、徹底調查、並依癮者之申報、彙齊送交市署、而後准予登錄、按吸食量之多寡、適當統制、故希一般癮者、徹底覺悟登錄之意義、確實申報、勿再執迷不悟、一味沉淪苦海、致貽無窮之戚云、

超度英靈祈禱和平
舉行盂蘭盆提燈會

爲超度爲國捐軀日滿軍警戰歿英靈、藉表弔意、併祈禱世界和平、故例年均舉辦少年盂蘭盆提燈會、本年度經首都統監部主辦、於十六日下午八時、由少年團員三百五十名、陸海軍代表、國防婦人會、軍人遺族、市民代表等多數參加之下、舉行少年盂蘭盆提燈大會、於下午六時三十分各學校少年集合於忠靈塔境內、屆時由主辦者致開式之詞、獻燈、獻花、獻香、忠靈慰靈文朗讀、讀經、燒香、司會者委員長、遺族代表、戰友代表陸軍代表、海軍代表、鄉軍代表、長勇會代表、國防婦人會代表、市民代表順序燒香、嗣即由忠靈塔提燈行進於海軍紀念碑、前舉行祭奠式典、各代表分別燒香行禮、最後於兒玉公園誠忠碑舉行式典、各代表燒香禮拜後送英靈致閉式之辭後解散、當日晚更於兒玉公園內燃篝火、併燃花火、頗呈盛況、迄至十一時許終了云、

語學院講習生
報名者增多

近年以來隨同國勢之發展、一般外國人士之來滿者日見增多、因之國人對於語學之需要、亦頗緊迫、市署語學院爲順應此種要求、曾於去年增設俄德意三國語、以副市民等之希望、據聞近年以來市內入院學習者逐次增加、其成績異常良好、本年度之上半期、已竟終了、其下半期之講習生、自上月實行募集以來、迄至本月十五日截止、統計日語科生約四百餘名、俄語生約三百餘名、滿語生約七百餘名、德意兩語生各約六十餘名、按各語科生與客年度比較均見增多、其中俄德意三種語言、以日人學習者占大部分云、

首聯印製旁聽券
即將發給各鄰組

由二十四日起至二十七日、四日間、在白菊國民校講堂舉開之本年度首都聯合協議會、爲使隣組對協議會有相當認識起見、協和會首都本部方面、乃印製傍聽券、定於近日發給各分會班組、俾資一般前來隨意傍聽云、

中國留學生之許可
教育司現已受理呈請

以往因我國國外留學生日漸增多、且因多數未得正式認許、致使素質日下、故由民生部教育司、首先創設留學生預備校、除對留日學生之養成、且對於留日學生之無許可者、於本年春一律命令歸國、一方對應滿華、國交恢復後留學華北華中之學生日漸增多、亦於今春施行許可制度、並於學費滙兌上、給與多大便利、現因本年度留學中華民國者、已將於秋季開學之期、又將見踴躍、故教育司於日昨開始受理留華學生之呈請、至月底截止、凡具有中等學校程度者、經審查合格後、即發與中國留學之許可、希望者急速報名、勿失良機云、

全國漢醫聯合總會
已籌備就緒近將誕生

首都漢醫會、爲完成全國漢醫會協同體、實行衛生國策、併謀漢醫學術之研究改善、素質向上、會員互相親睦計、特發起組織滿洲全國漢醫聯合總會經政府當局指導監督下、各項事務、已經籌備就緒茲擬定於本月三十日、於東四道街首都漢醫會講堂舉開全滿漢醫會聯合總會結成準備會、協議滿洲全國漢醫會聯合總會定欵、及其他關係事項云、

◇…武道大會弓術比賽時之情形…◇

實踐隣里互助
◇…發起成立同鄉會

愛護同鄉、援助隣里、諺云『好人護三村』者、良有以也、當茲我國高倡隣組運動之際、有原籍華北、寓於本市多年之名宿劉緩齋韓九洲、張品清等氏、鑑及比年以還、伴隨新興滿洲之躍進、各種產業、無不極力開發、因之華北勞工、接踵前來、惟久居斯地之華北同鄉、向無系統素少聯絡、且對于流離失所、殘老貧困者、尤弗能予以特別救濟、於同鄉之道義上、難免不無遺憾之感、以是上述諸氏、特發起組織華北同鄉會、幾經籌劃、刻已在本市小五馬路建築樓房、作臨時會址首先成立籌備處、不久即將舉行發會式典、至於該會所辦之事業、其要點爲同鄉者職業之介紹、代爲辦理居住、旅行證明、以及營業許可與滙兌等、此外則爲對于同鄉之殘老貧困與意外災難者之救濟、並有設置恤濟院、簡易宿泊所之計劃、故該會之誕生、裨益於華北同鄉、洵非淺鮮、是以彼等莫不稱慶不置云

採煤報國隊
青訓奉仕隊訪問記

文・繪　阪本牙城

（二）

採掘一噸煤鑛、須人四名、用一噸煤鑛、可製鐵半噸、製出之鐵又可製鐵鍬、大車車輪料者盡爲牛糞也、

故煤之用處頗廣、青訓生至此始得瞭然、入煤坑時、坑內黑暗、青訓生等皆着工人用服並穿工人用帽、帽前附以電燈、腰中繫以電池、如此無論入任何黑暗坑內均可自由行動云

青訓生等朝五時起床、舉行國旗揭揚式後、開始建國體操、生活頗規律、工人等見狀下頗爲感嘆、其中、甚至有願參加青訓生一起實施訓練者、參觀煤坑時、見煤鑛由深深地底被大箱源源載出、均不勝驚愕、又見地中隧道四通八達、工人數千勞作不休、青訓生等均得開眼界、雀躍不已、彼等又撫煤塊玩賞、嘆它如此堅固而竟可燃燒、實覺希奇、因該青訓生等之故鄉、先爲燃料者盡爲牛糞也、

海之紀念日
首協擬定各項行事

七月廿日海之紀念日、國都方面爲徹底使滿系人民充分理解、此意義深遠之佳日、由協和會首都本部及市署兩當局主辦、隆重紀念行事、已擬定行事項目如左、

一、是日午前十時、由各分會代表五名以上、出席在大同公園音樂堂舉行之海之紀念水運關係殉職慰靈祭、

二、是日午後六時、在同地點大同公園野外音樂堂舉行音樂舞蹈電影會其奏演節目順序如下

△音樂隊　治安部軍樂部、新京音樂院
△舞蹈　滿洲舞蹈學院
△歌謠　滿映演員、
△舞蹈＝海之歌、狩太平洋、太平洋行進曲
△音樂演奏＝新京音樂院
△電影＝海外新聞、猿三吉奮戰記、黑潮湧進太平洋太平洋進行曲

青訓第十二期生
定期舉行入所式

繼首都青年訓練所第十一期訓練生畢業後、新招之第十二期生已決定於十八日午前九時舉行入所式該期生共計四十六名、依重點主義、即應世界動亂之情勢、訓練科學戰之知識、僅三週間畢業、而後使之服務社會、作槍後防衛的必要之知識、更作防衛之棟樑云、

通信戰士責任重大
電話交換更應親切
昨與開親切交換座談會

協和會首都本部提倡之第二回親切運動旬間、自十一日起至廿日止於國都之各職場舉行、然首都本部、及新京中央電話局之各協和會分會的交換手自十六日午後二時起於電電本社講堂、舉開私設交換處理者之電話交換座談會、協和會金子審査役、中央電話局明里交換課長以下係員、及有交換臺代表約百名出席、金子審査役、及明里交換課長致辭後由對電話交換其有卅年經驗之中電主事山內先生談該氏之豐富之經驗談同池田主事之司會入座談會、交換各自之意見誓以正確、敏速切親爲第一、今後擔當電話交換之女性亦爲時局下之通信戰士、挺身於興亞之聖業又一同更參觀中央電話局之電話交換狀況、並於協和會館觀賞新聞影片（照片＝舉開親切懇談會時情景）

促進增產統制銷路
京市成立黃煙組合

從來我國農村所栽培的黃菸、因爲銷路普遍於全國各地、故菸藏稅收、成爲國稅之泉源、邇來因紙煙之盛行、除鄉村婦女多半改吸煙捲、而成一種普遍之國民嗜好、最近因煙捲購買困難、對於銷路上、幾頻於危途之黃菸、又呈活潑之勢、惟因先於統制及栽培方法之欠缺、以致需給極不圓滑、出產地因過剩關係、每斤價格僅值兩三角而已、都市中每斤竟超過兩三元之譜、而且品質低下、頗爲可惜當此獎勵農產增產之際、爲多數國民愛好之黃菸、實有提倡栽培之必要、同時對于銷路、亦應加以徹底統制、因之國都新京市、於市公署、警察廳及商工公會並業者之發起、決結成組合、已於昨日午後一時、於紀念公會堂招開創立準備會、今十七日午前九時於各關係機關代表並業者參加下、舉行創立總會云、

新京音樂院
募集定期會員

新京音樂院、與政府當局高倡之藝文運動相呼應爲謀國內音樂藝術之向上發展起見、每年受例募集定期會員二次、茲者康德八年度下半期定期會員、已自本月十六日開始募集至本月廿七日即行截止、以故深望有好於音樂者、速應報名、以免遲誤云、

推進高等教育向上
＝定期舉開大學校長會議

爲期強化民生部管下各大學校之連絡、並資促進高等教育之向上、本年度各大學校校長會議、已定於月之廿九、三十兩日、自午前九時起、在民生部講堂舉開、屆時民生部大臣以下關係官、吉林師道高校、奉天、哈爾濱兩農大、新京、哈爾濱、奉天各工大、新京、哈爾濱、奉天佳木斯各醫大、哈爾濱學院、新京法政大學、新京畜產獸醫大、哈爾濱、齊齊哈爾、龍井各開拓醫院、新京醫大附屬藥劑師養成所之學長、院長、所長、所長及傍聽者、中央師道訓練所、留學生預備校、盛京醫大、北滿學院、奉天商科學院之代表者、並總務廳、協和會之關係者約五十名出席、繼專門教育科之指示事項就簡題懇談事項△關於入學銓衡之件△關於大學分科設置之件△關於教授教授之名稱之件△關於學生體位向上之件、△關於實業教師確保之件△關於協和義勇奉公隊之件△等行種種懇談、

京市去年度
施粥決算

爲救濟市內一般赤貧者、市公署社會股、於客歲防令社會事業五個團體、辦理之施粥廠、由去年十二月一日開始、至本年三月廿日止、計四個月期間、其領粥人數、與花費金額已由該科核準決算如左（括弧內上爲領粥人數下爲經費額）

孟家橋（三二五、二九七一三、〇〇八、三〇）宋窪子（一五六、六三八、七、七四五、〇九）東三馬路（一〇五、六二七、三七三、二八）双陽路（一〇〇、三八四、八、〇四二、三八）信和大街（一〇五、九八〇、六、二八四、九九）領粥人數計七九三、九〇四、經費爲四〇、四五四五八

新市場一帶遊人擁擠
偷兒乘隙大事活躍

本市四馬路新市場胡同口、於昨日正午又發生被掏綹事件、被掏者爲苦力模樣之李玉章、損失國幣十五元正、當即報告新市場派出所、近來新市場胡同口、竊綹事件、迭次發生、統計最近一個月間、已達卅餘起之多、原因不外該地一帶、被各種小販蟠踞、復因新民戲院關係每日遊人如蟻、擁擠不堪遂爲一般宵小、施展其空凡妙手之良好機會、長此以往、實不應忽視、故希此處遊人、特別注意、

武岡依蘭副縣長
昨由京啓程赴任

民生部學務科長武岡嘉一氏、此次榮任呼蘭縣副縣長、因其事務業已交卸完畢、已乘昨日六時五分之亞細亞車赴任、按武岡氏於康德四年七月一日自監察院轉任民生部高等教育科長、康德七年七月一日轉任學務科長兼企畫科長、迄至今日供職於民生部計歷五年間、待人接物、上和下睦、本諸日滿協和之眞精神、發揮共存謀偉略、對我國之教育行政、樹有至大之功績、此次榮任副縣長、全部人員莫不依依惜別又繼其後任者爲前通化省參事官總務科長佐藤達男氏、現亦正式視事、該氏爲日本福岡縣人、大同元年來滿、爲大同學院之首期優秀卒業生、康德二年獻身於我國政府、此次轉任學務科長可謂適材適所、故期待於該氏者匪鮮云、

義舉堪欽
本報贈予武道館謝禮
未肯接受獻爲國防金

本報爲慶祝建國神廟創建一週年、曾於十五日午後七時在大同公園內大同公堂舉辦元神祭奉祝大會、屆時聘請滿洲武道館馬駿以下十四名、出場表演武術、本報爲表謝意特奉贈金一封、充爲謝禮其後該館代表者（宮內府侍衛官）崔殿閣氏、來訪本社聲稱、當日大會出場者、不收謝禮、願盡義務既蒙貴社贈與、礙難拒絕是以請求貴社代爲轉達、將此謝禮獻爲國防獻金等語、殊使本報事業部係員深爲感激云、

對捐助私財者
當局授予褒彰狀

茲依據褒賞令當局對捐助私財者賜與褒獎狀如左

△褒狀及金牌（銀牌）併賜　大連市南滿洲鐵道株式會社事業資金捐助於滿洲軍人後援會百五十萬圓、
△同本溪湖煤鐵公司　以事業資金捐助於滿洲軍人後援會七萬圓、
△褒章賜與哈爾濱市野口秀德　捐助於國立中央博物館以古代巨獸下顎骨外四點以爲學術標本
△同新京特別市清水榮次郎　以社資捐助滿洲國赤十字社一萬圓、
△褒狀賜與佳木斯市劉國榮、捐助於佳木斯市公署以學校敷地五千四十平方米、
△褒狀賜與東洋木材會社以其資捐助於滿洲國赤十字社一萬三千圓、
△青銅牌賜與新京特別市天野恒太郎、同裕源昌株式會社、奉天省齊雅軒、同韓岡俊

德駐海參崴領事
一行十五日抵京

德國駐海參崴總領事鳩爾朋氏及副領事耶列芬氏（照片＝爲下車之鳩爾朋總領事）等館員一行四名、因德蘇開戰、乃退至我國、於十五日午後二時抵新京、

漢醫應用書類
已重新印製

首都漢醫會、自改選以來會務頗見進展、最近鑑及市內漢醫應用書類、多不完備、因之對於漢醫事務、發生甚多滯礙、該會爲一掃以前之弊、特新製漢醫用診斷書、死亡診斷書、傳染病報告書、病勢危篤志願書、分別發給各漢醫應用、以圖漢醫事務圓滑云、

金市長視察
三輔街國優校

京市三輔街國民優級學校、自今春新設以來市署當局爲使校舍美觀壯嚴不惜巨金加以修葺起工以還及今數月、最近橐已完全告竣、因此先前年代久遠破陋不堪之房屋、今一變而爲一抹如銀之堂皇校舍矣、金特別市長爲視察該校工程並庶負榮譽之農園、於十七日午前十時携同陳教育科長、王、中瀨兩視學並和泉事務官前赴該校、巡視一切云、

長恒火柴倉庫
不幸全部被焚

【通化電】十六日午前零時卅分許通化街南江園通化長恒火柴公司夜警李世才巡視發現該公司燐寸軸木貯藏倉庫發火冒出黑煙經憲兵隊、警察署、消防隊員一部國防婦人會員果敢之消火作業、全燒該倉庫一棟（七間房子）午前四時熄火、又該公司事務主任才紹英（二八）頭部負傷、工人宋振祥（二二）昏倒、但二人生命尙無危險、損害約二萬六千八百圓、原因目下調查中

長野發生地震

【長野電】日本長野地方於十五日午後九時四十五分及十一時四十五分、發見兩次稀有之強震、尤以第二次爲激烈、市民多飛奔戶外、一時嘩然、受害者頗多云、

【又】關於長野地震被害、至十六日午前十時、內務省警保局所得之電報如左

死者五名、負傷者六名倒壞家屋六戶、因屋崩而信越線一時不通、其他無何大被害、

當地被害情況

【長野電】十五日午後十一時四十分許長野縣北部爲中心發生大地震地震之地帶、爲該縣上高井郡豐洲村字相之上水內郡長沼村字赤沼、宇津野宇古里等、至現在所判明之被害者屬死者五名、重傷者十餘名、輕傷者多數家屋倒壞卅餘棟、牛壞及瀕於倒壞之危險者達百餘棟、道路赤沼、相之島附近陷落三鞭乃至五鞭、廿五鞭許之龜裂到處可見、住民從來於戶外過一宿、然各村警防團總動員、徹夜擔當警戒、尙餘震至午前五時半止有七十數次同至十時長野市內尙發生使鐵筋混合土建物動搖之餘震、長野市民力行警戒中、

富山亦發生地震

【富山電】十五日午後十一時四十五分許、富山地方發生近來稀有之地震、使市民發慌、所幸似無何等被害者、據富山測候所之觀測稱、發震時爲十五日午後十一時四十五分四十秒、初期微動、繼續十三秒、被害程度不明云、

天象

△昨日氣溫　最高　三〇度七　最低　一八度一
△今日天氣　西南風、晴、一時陰

開催日　七月十八日　十九日　二十日　廿五日　廿六日　廿七日　八月二日　三日

吉林賽馬俱樂部

吉林驛發　臨時列車時刻表　賽馬場行臨時列車新京發着往復均有連絡

皮膚病良藥　天恩水
◎以殺菌作用　殺滅皮膚病的菌虫掃去痛痒之苦
◎以消毒作用　分解消滅患部的毒氣不使內攻而消滅之
◎以收斂作用　患部漸漸縮小着佳良

ひふ病良薬　テーム水

●汗疱●陰蝕●頑癬●疥癬●痔瘡●疣瘡●皮膚爛●瘙痒●膿瘡●白癬●白禿子●白狗癬●濕疹●雀斑●頭上長的癬●痱子●肛門糜爛●蠶蝕臭虫、毒虫的刺傷、不痛不痒、不顯明易注目、不臭不汚、而能殺黴菌、消毒、去痛痒、雖用少許而有深效、用法簡便而早痊

模造品多請注意名牌

發賣元　東京市芝區田村町　東京藥院　大阪市天王寺　大阪藥院

全國到處的藥店皆販賣

立本大旅社

客室寬濶安全舒適　清潔衛生招待慇勤　西式大廳　盆電　灯電扇　溫涼水道　電鈴暖氣

大連西崗　大衆旅業　電話

神效如神　不痛不麻

大學眼藥

偉哉！一滴的靈效

目疾雖小・痛苦難言　惟有用寶球聞名的

主治　沙眼　角膜白斑　炎眼　眼花　爛眼　眼球通紅　瞼眼　視力衰眼　淚眼　由光線發生之眼炎等一切眼症　功効神速　百用百驗之効如神

小學卒業生　第七十七回新學期開講!!入會の絕好機來る!!即刻入會

名實共に日本一の講義に就て學べ

中學講義錄　高等女學講義錄

此の際の入會者に十大特典

入會案內　見本つき　無代急送す

大日本國民中學會

農產公社昨開創立委員會
理事長將由結城興農部次長就任
其遺席由稻垣開拓總局長繼任

農產公社設立委員會、十六日午前十時、在特產專管公社會議室舉開、當經結成委員及以次全體委員出席、對目前諸問題、加以種種協議、正午散會、

該新公社理事長一席、以該社負有重大國策的使命之故、經政府予以愼重銓衡、結果決任命結成興農部次長充任、

興農部次長後任、以開拓政策與興業政策一元的運用之見地、內定由稻垣開拓總局長兼任、結城新理事長一席、不日即可正式發表、

△結城氏略歷

結成濟太郎氏、明治廿七年生、山形縣人、大正八年由京大法學部畢業、然後入滿鐵供職、同十三年起三年間、留學歐美、歸國後任職滿鐵本社、滿洲建國後、從事建國運動、任監察院總務處長、大同元年任國都建設局總務處長、代理建設局長等要職、買收開拓用地等事、大揮妙腕、留有殊功、同三年八月、任濱江省總務廳長、同四年 任同省次長、同六年任開拓總局首任局長、同七年五月任產業部次長、同年六月因機構改革、任興農部次長、努力解決農業問題、農產對於物蒐荷政策、創設獎勵金制度、先鋒制度挺身力辦農業國策、今以三社統合、創設農產公社、任理事長、又將於農產物蒐貨上、傾注全力施爲、該氏經歷既富實行力又強、實有大可期待之處、

△稻垣氏略歷

前開拓總局長將調任興農部次長之稻垣征夫氏、明治卅年生、長野縣人、本年四十五歲、大正十年由東大法學部畢業、同年入農商務省供職、因公赴歐美約一年、昭和七年轉入拓務省任殖產局農林科長、歷任東拓監理官兼朝鮮部勤務、同年南洋島開發調查委員會幹事、商工課長、朝鮮部第二課長、同十年任關東軍司部附、於滿洲開拓政策會大事盡力、同十二年由拓殖委員會帝國委員任同年九月委員會事務局長、康德七年結城局長調任次長之後任、任開拓總局長、入滿洲國大展其才、該氏與滿洲關係頗深、爲人性質明朗、學識兼優、乃是位近代的明朗性青年次長

吉林製紙工場開辦
預定月產三十餘噸

【吉林十六日電】滿洲特殊製紙株式會社、爲打開現下之紙的恐荒、前曾於吉林市內哈達灣建設吉林工場、已於月之十日開始試驗操業、適入建設之途聞其現在之生產力、纖維製紙七成、廢紙再製造三成、預定月產卅餘噸、今後以工場諸設備之強化擴充、生產額將逐次增加、茲當紙飢 時中、該工場之開始操業、頗堪期待云

濱江省編組 經濟指導班

【哈爾濱訊】小賣聯盟運營方針及配給下部組織之既存各種組合之整備強化及其他省內生必物資配給圓滑化等事、今已根據省據前次所開之省、市、縣旗經濟協議會之意向、已製成組合整備要項及其他具體案如左、

一、實績良好之組合、於必要範圍內予以存置、以圖殘部之整理統合、及配給機構整理簡易化

一、生必物資配給、置重點於市、縣、旗制當數量之確保、以助本年農產增產出貨、

一、爲圖組合整理及配給圓滑化工作萬全起見、(假稱)使於現地協同關係機關指導、特結成經濟指導班、於八月中旬結成云

公債

國債十六日買賣價如左

第一次	九七、三〇〇
第二次	九七、一〇〇
第三次	九六、九〇〇
第五次	九六、六〇〇
第六次	九六、三〇〇
第七—十六次	九六、〇〇〇

在來種煙統制組合
本日舉開創立總會

滿洲在來種烟統制組合依據政府之統制方針、爲謀在來種煙之增產蒐貨統制之圓滿、及價格統制品買統一並需給之調查利用研究起見、乃於十六日午後一時假吉野町紀念公會堂、由興農部王特產農產科長及中村商工公會調查科長並全國商工公會關係者約四十餘名出席之下舉開滿洲在來種煙統制組合創立準備會首開會辭次由興農部特產科長訓辭、委員長致辭、後即協議會提出議案

章程、業務規定、免費收支豫算、選定役員全體意見完全一致、即行組合長之銓衡、至午後五時許始行閉會云

体育

足球巡環賽第三日
法大擊破經部

新京足球巡環賽、第三日於十四日午後五時、仍在兒玉公園體育場比賽、結果如左、

▲一部

法 大2—0經濟部

(經濟部先攻、主審郭)

△法大隊員
大門 關鳳舉
二門 韓周鳳、韓英傑
中軍 原川、金用議、張佩纓
前軍 趙雲三、王英烈、蔣本深、王榮環、張興武

△經濟部隊員
大門 石井
二門 劉茂長、柴田
中軍 高志、金山、金谷
前軍 福留、張德高、陸海、王樹賢、姚慶珠

▲二部

國產1—1開拓

(國產先攻、主審根來)

新京籃球隊
每日大事練習
又新添一名健將

前載新京籃球代表參加哈爾濱對抗大會之氏名業已決定、茲爲充實陣容計、又增加治安部劉玉文君、劉君曾代表哈爾濱演、奉天、新京等市經驗特別豐富、

全滿都市籃球對抗大會將於本月十九、廿兩日間在哈爾濱市盛大舉行、新京市代表籃球隊員、業已審愼選定、陣容充實、國隊選手多名、更爲穩得全滿之冠軍計、現每日在兒玉公園球場努力練習以求聯絡之純熟、聞除新京市實力最强外、共次以安東哈爾濱兩市勢力較優云、

北滿體育大會
下次在齊市開

北滿體育大會、第二次開會地點、十一日經各省代表會合協議以龍江省及興安東省之間、選一地候補、結果經大滿洲帝國體育聯盟後斡旋、已決定在龍江省齊齊哈爾市、又、第二次大會、擬另加以武道、摔跤新項目云

籃球對抗比賽大會
各大都市代表分別選定

【哈爾濱訊】全滿各大都市籃球對抗比賽大會決於十九、二十兩日間、在哈爾濱市舉行、關于各大都市之代表、現已選定如次

一、哈爾濱市 監督鄭榮庭、主將徐永久 選手王維國、何輯倫、夏尊環、林鈞璞、王隆禹、魏清善、劉立、劉喜寬、于德雲、朱學德、李彬

二、新京 監督中山克巳 主將史振聲 選手山田義一、田福海、黃文憲、王士德、張利鎖、關景嵐、張浦、曹延爽、崔國治、

三、吉林 監督坂口 明 主將吳慶遠 選手王寶樹、郭佩、中實良、何佩、劉漢、梁振華、衣家桂、許金城、王永芳、劉瑞春、劉銘成

四、安東 監督木谷德雄 主將永田清 選手回樹生、李金龍、朴秉春、杜玉林、金得彬、張洙昌

五、本溪湖市 喬奎鈞、劉文忠、龔福振、馬德純、魏俊岐、李榮恒、

六、奉天 監督石田 勝 主將馬慶普 選手蔡文君、關英鋭、信士傑、賈福恩、李恩林、趙明學、偉多文、馬春和、柴田英郭銘助、

七、大連 監督、佐佐木茂、主將小澤久夫、貨手二階堂正吉、齋藤源一、平只正男、高木宏昌、王呂金、陳澤鈺、唐瑞瑤、張澤忠、遲相德

八、撫順 監督吉田龍夫 主將福田實 選手福田正詞、古卅勝、齋藤茂郎、加藤平八郎、東芳郎、松本眞宗、福田敬吳原信照、阿部昊良

九、齊齊哈爾 監督劉雲漢又主將崔守平、選手郭振宵、張慶祥、劉珍劉德傳、呂凱、潘鴻恩鄭聯墀、王秉祥、林定堅

十、北安 監督佐藤武三郎 主將孫藻慶 選手郭慶新、梁之棟、寇松齡、孫家昌、趙鳳岐、趙明華、杜雲章、孫希偉、佐藤武三郎

十一、鞍山 名單未到

【又】右參加之十一都市代表於本月十八日晚七時於道裡馬迭爾食堂出席趙市長之招待宴並協商一切比賽事宜及決定比賽順序

保國健身運動爲急
天行有常自強不息
哈爾濱市体育協會長 祁靖琴

夏季水上體育大會
新京代表選手決定

第十次滿洲國體育大會夏季大會水上競技、定於七月廿七日在新京大同公園游泳場舉開、新京代表選手、已於十五日在該體育場開新京選手權大會、決定如左、

△監督=浦木(市公署)
△助監督=篠(關東局) 國川(滿炭)
△主將=米山(京商)
△副主將=前川(滿炭)
△選手自由形=高尾(科學院)米田(京商)前川(滿炭)佐佐木(生必)梶(電電)足利(滿鐵)大東(滿炭)市野(滿鐵)伊藤(市民)寺嗣(經濟部)井上(京商)尾崎(京商)荒木(京商)永山(滿炭)
▲平泳=原久(滿炭)福田(市民)東條(滿炭)森山(水力電氣)高元(京商)
△背泳=門屋(東邊道)入谷(日滿商事)井上(生必)仁木(丸氷商會)風見(日滿商事)
△女子自由形=和田加子(市民)

奉天棒球賽
奉天滿洲國勝

【大連十五日電】大連實業對奉天滿洲國棒球戰、十五日午後四時卅五分、在大連實業球場舉行、奉天先攻、結果以四對二、奉天勝、閉戰六時五分

奉天4—2大連

碎珊瑚 166

武俠言情 天籟生著

第二十回 邊釁初開干城期老將 蕭墻乍起人海見遺珠

坐在玉明上家、手裡是二五八條、對倒、玉明早穩不住神了、可是始終沒換牌、因爲下家綠雲碰了三條、一條已成無用的絕張、並兼自已是本莊、料定誰也不能要這一張牌、非和不可、綠雲呢、手裡四張牌二三四五條也是兩頭貼、可是看看地下、已經我倒三張五條、二條沒見、伸手便摸來一張六條、自已核計核計、扒拉扒拉牌、也是一張沒見、三條是絕了、又摸摸牌冲、還有七八張、便分張了因而難了心、不敢出牌、玉明大瞪兩眼、喊着快打、忙打、喜漂算着上了、慕英笑道、看看人家那們些喜又是把漂、挑老實的、剩幾張、打荒得啦、心還思想甚麼、綠雲一笑、拿出牌道、小姐、咱倆代個和說着把牌一扣、慕英笑道、愛打不打、說着眉一揚望玉明一笑、綠雲將一咬牙、笑道、好、遂把牌一翻、玉明一把搶去、哈哈大笑、漂了、漂了、拿錢來吧、於是數道、將喜五十老喜五十、盆四和、咕嚕十六、暗坎八和、牌底十和、三十八和起翻、六十六、加上兩套喜六十續四十、共合一百七十六和本莊大人、一家兩份、三圓五角二分、小家雀掏吧這一把、我就贏你們倆、七圓零四個子、綠雲怔了、臉一紅望望慕英、慕英指着牌、笑道、瞧甚麼、還錢呀輪光眼子、我給抖後台、看他今夜能贏多少、贏足足的、明天回家好輪給你那利害潑辣的兩個妹妹去、玉明哈哈大笑、點着錢、樂的吃水長流、綠雲洗着牌、把慕英手裡四張牌一搶、看正是一對六條和一對二條、打二條應該慕英和、輪個小的、着不上喜漂、遂啊的一聲、將一放牌、慕英忙遞一個眼色、綠雲心下明白、把牌洗好、笑道、小姐再借我二十塊錢、拚上半夜、我非和他滾不可、慕英一笑拘過兩張票、於是又看了兩把、都是玉明和了、不覺喜興欲狂、摩拳擦掌、精神百倍、這時舒蘭房裡丫頭素月笑嬉嬉的也過來了、要四家看、慕英看看表、快到四點、遂起身道、你們三家先玩、我睡睡去、可不許鬧吵子、綠雲、你朱少爺乏了、就安置睡下、不可貪玩熬夜、明天起不來、玉明道、不乏不乏、你先睡去吧、我非把她倆的錢刷淨不可、素月一撇嘴、坐下就洗牌、三個人重新看起、慕英到小書房、急三忙四、把衣服換好、拉開後窗、縱上三樓、先四外望望、只見滿院燈火、各處爆竹之聲未絕、六街簫鼓喧天、都作除夕大慶、遂移動身形輕輕如燕子抄水、穿房越脊、剛一躍東邊院牆、聽嗚的一聲、從北駛來一輛汽車、停於暗處、當時車燈一閉、黑暗如漆、慕英心裡一動、回身落於墻內一蹬身躍登牆下的厠所頂上、伏身望着牆頭、不多時、只見一條黑影穿上牆頭、慕英抖手便是一塊瓦皮、喝道、好賊崽子、敢來此地行竊、那人站在墻頭、也一揚手把瓦接住、嗤的一聲、反打在慕英脚下、當時稀溜嘩啦一陣、屋瓦脫牖、慕英站脚不住一躍身、也穿過牆來、那人掉頭就跑、慕英忘了還有一輛汽車、遂一直追下去、展眼之功、追到風而墳前的小土山上、慕英握着手槍、因循不敢再追、便回身想到朱家去一瞧、忽見一條黑影在面前一掠、腮上一疼、不禁大怒、揚手噹便是兩槍、再找那人、蹤跡不見、忽然想起、此賊乘車而來、必有羽黨、遂返身如風馳電掣、及至回到牆下、那有汽車的影子、心裡㦬的一跳、將一躍身、穿上牆頭、兩脚還沒站穩、覺得後屁股被人一拍、一個前失跌到牆裡、忙將身子一挺、站在地下、聽頭上大聲喝道、我把你這喪盡天良的東西、恩將仇報、還我命來、那裡逃走、你朱大太爺、今日和你一死相拚、說着一躍身、穿到慕英面前、一甩斗篷、掄拳便打、慕英倒抽一口冷氣、手一顫、小槍落地、倒退了數步之轉、上三下四、左五右六、把慕英纏住不得脫身慕英招架着、定一定神、才看他確是生人、不禁心中納悶、驚訝萬分、一時愧悔交加、想脫身以避可見朱玉、一拳緊似一拳、打得風雨不透、無一懈之擊、遂慘聲叫道、朱先生、何苦逼人太甚、那應若非先生特加戲辱、我也不肯暗下毒手、朱玉罵道、我把你、沒有心肝的丫頭、今夜非追你狗命、不解我心頭之恨、說着一個穿掌、施展出三陽絕技、飅飅幾個來回、把慕英打的眼花瞭亂、吁吁帶喘、只有招架之功、並無還手之力、有心喊叫起來、又羞於開口、於是也拿出看家本事、和朱玉在這夜深無人的後園墻脚下、踏雪衝寒、足捧鬪了半點來鐘、只累得香汗浸流、香腮代暈、半明不暗厠所門上一盞電燈、也在發着慘光、

◉經理人選任

一、經理人之姓名住所 藤捨三 西豐縣西豐街大中街門牌參拾號一、
營業主之姓名住所 合資會社信泰公司 奉天省西豐縣西豐街大中街門牌參拾號之貳
一、設置經理人之處 奉天省西豐縣西豐街大中街門牌參拾號之貳
康德八年貳月七日登記
西豐區法院

黃疸病專門靈藥
依法服用、飯前、飯後二種效力顯卓
五日藥量、貳圓 十二日藥量、四圓
發售處 大日本岐阜市老松町 富田醫院 轉匯專號—名古屋二五九七〇

新式簿記招函授生
不曠原有職業而學得急需之技能可謂在職青年最好良機有志者可附郵票四分寄新京中央郵政局私書函第八四號交本會即將詳章寄閱
駐京大連銀行簿記講習會啓

奉天日語學院招生
宗旨 本校成立於大同元年經民生部認可以造就社會服務人材爲目的
科別 日專高級部 日專部 商業科(與國高程度同)
報名 自國曆七月十五日起至八月十一日止
考試 八月十二日(但外埠學生已有畢業證書者免試)
開學 八月十三日(外埠學生須先二日到校)
校址奉天市大南邊門裏(電話四三八六〇)
(遠道就學生有鐵路月票)

信用第一類似廣告注意
在世界的優秀品精工金手表現下因時局關係海外物貨意被輸入禁止國內的所存手表亦感缺乏以致日貴敝店在製造工場直受配給以實費廉價提供於各界主顧凡願帶時間正確堅固無比的手表者勿失此機會急速函購爲妙現因在庫品不多對於現款者急速寄奉
標準用手表
信用本位
指時正確

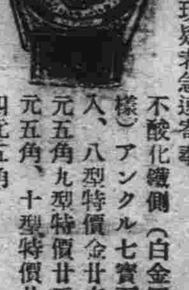

不酸化鐵側(白金同樣)アンクル七寶石入、八型特價金廿六元五角 九型特價廿五元五角、十型特價廿四元五角
安東市六道溝一區警第一四九號
旭橋局私書函十七號
振替奉天五五九六番
東亞公司

漢醫應試者之福音
中國國醫學院函授
本院十大鉅冊「國醫標準講義」能分千科、可以萬批、自設印刷部、編纂者皆海內知名醫師、時間經濟之損失、已不可勝計!▲函索精美章程附郵票五分▲院長醫官兼天津市府正取大字第十二號執照醫師馬榮三大夫
△爲滿洲學員便利起見特在營口專設辦事處▽
院址:天津英租界廣東路福安里二十號大樓

老友味の素、助我康健
鄙人年逾花甲、胃腸健全、食慾旺盛、相信是味の素的功効、奉勸諸君、採用本品、以享口福!
調味佳品
味の素
(味之素)

化學的勝利!!
人類之頑敵、惡病竟征服!!

各大藥房均有發售

腸泻源的向外排泄!排尿時輒覺無限痛苦!底確是戕賊青春,促短人命的萬惡淋病……以次婦人病及染患肺炎症的兒童,老人百人中殆無一生存的慘劇,甚苦!

由來對於此種双球菌的作祟菌的殺除,實無相當適切的藥品!大爲憾事!現有最新世界的發明品!

得利克膿藥片

2-(P-Aminobenzolsulfonamid)Pyridin

本品對於淋病及肺炎甚有卓越効果(恰如六〇六之對梅毒)且本品對於淋病,肺炎,只須內服即可完全治癒,尤爲簡便,所各醫院醫師正在熱烈的推奬採用中,奉勸正在被此双球菌病魔侵害蹂躪的患者諸君,請速用本品一星期,保有藥到回春,恢復康健的優異効果!

三十片裝
一百片裝

東亞首創之斯爾法比利金
得利克膿藥片
奉天市青葉町十一 田邊藥品株式會社
北京西單北大街一六〇號 股份有限田邊公司

現代聲之武器

德國放送作戰成功

奇妙宣傳已收極大効果

無線電是聲的武器，足可發揮近代戰的强大宣傳力，此種情形早爲衆所周知，此次歐洲大戰之際納粹的放送戰實値特筆大書，由於他的優秀戰術收到絕大的效果。

放送宣傳不僅向遠離戰線之槍後國民行使，而並完全與武器相同，直接影響戰線上的敵兵，例如宣傳說第五列到處都有啊！他們無論什麼都知道，什麼都聽！這樣的放送竟使當時駐在法蘭得爾的英法聯合軍遭受極大打擊。

駐在巴黎近郊的戰鬪機部，於從司令部領取移動訓令之前，德方放送局已先將此項消息放送周知。德國的放送不但明白表示出新根據地的正確地點，並且還說出該部隊的移動開始時刻。

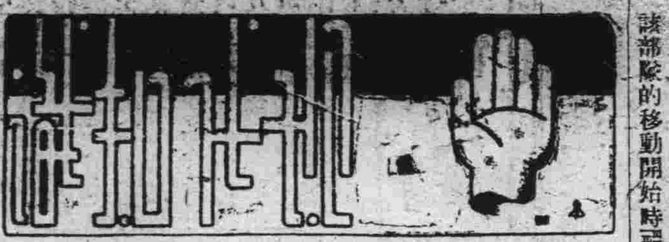

當懸市發生食糧暴動數秒之後，德國放送局即立刻向全法國放送。在英國的米德蘭有一都市，其軍需工場的正確位置，正確勞働者數目及防空施設之詳細數目及位置，均經德國的齋珍放送局詳細放送周知，竟使英方爲之驚駭不置。再如法軍將領二人於馬基諾要塞之中進夕餐，而德方放送局竟能將其所食菜名正確傳達出來，法軍收聽之下爲之毛骨悚然。

放送於軍隊攻擊之際亦復利用同樣手段，作爲有力的補助武器。當德軍攻擊巴黎時，德方使用法國放送局的波長向途中的村鎭住民發出警告，聲稱〃德國的爆擊機及戰車快要到來，快逃難吧！〃於斯法國的居民均搶先携帶必要的細軟倉卒逃難，路上絡繹不絕，

由於德國宣傳而生的法國避難民群充滿了一切交通機關，致使法國軍隊完全陷於移動不可能的狀態。

比利時軍降伏之後的放送戰亦復十分熾烈。當德軍向北法平野進軍時，德國的放送運用所有種類的波長，强力送出藉以掩護進軍，幾乎大空均被德方獨占，到處氾濫電波，至於英法的放送完全陷於沈默狀態，因而德方放送遂趁機勸誘英法軍的兵士降伏及停戰。例如去年五月二十八日美國的普靈斯頓聽取局收聽納粹方面在法蘭得爾對法軍所行之宣傳如下。

『在德軍的猛威之前比利時決定中止無意味的抵抗……馬基諾線的北部已經破壞，事實上等於沒有存在。西部已經化爲無力的防壁……諸君要愛國士，諸君要救自己的生命啊……諸君要勸告政府從速宥和不然的話，一定放逐他……對於滯錢的人，戰時暴利者，商人猶太人英國兵的逃走應該努力防止，不然的話，他們必將置諸君於貧窮的狀態之中。』

德方更放送英軍的降伏僅爲時機的問題，他們說『逃走的英國兵可以置之不理。對於這些懦夫並沒有如此親切的必要。』

在相反一面，法國的放送是怎樣呢？

法國的放送簡直沒有防止法國兵士及國民的士氣沮喪的力量，可謂愚劣已極。雷諾首相會經屢次用放送向國民講話，他的語調好像是唱戲，多半是警告的性質與英國式的平靜而眞實的報告完全相反。

音樂在放送電波中完全消逝，僅僅放送過幾回馬賽進行曲，因爲這張唱片使用的次數太多已經不大淸楚，所以在終了的時候，發出悲慘的聲音，足可給與國民一種哀凄的印象。至於新聞放送一項，因爲經過神經質的嚴格檢閱，多有不准發表者，以致失去報告的意味。並因檢閱手續煩雜，以致失却了新聞放送的迅速性，自國的新聞往往在敵國的德意志放送局發表之後方能放送。

法國的放送節目，其主要缺點就是毫無趣味。德國宣傳相向德國放送局所發的命令中說『放送須首重趣味』法國的放送若按此原則來講，可謂完全不行。法國國民均樂於收聽德國放送局的音樂放送，就此一點亦可亦證明放送戰的歸趨。

法國放送戰的拙劣其原因頗多，第一可以反映政府當局守勢的精神所以放送毫無活氣，完全是消極的。宣傳部也毫無能力，該部總裁係一作家，名基勞道，他對於宣傳的運營及宣傳技術完全外行。他的計畫未免失於好高務遠，過於注重知的方面。且宣傳部的人位屢次調動政策亦隨之動搖，致使職員缺乏熟習事務的機會。放送局人員亦感不足，設備大半因陋就簡若與德國相較，其機械誠屬陳舊不堪，當然對外放送難得優秀的成績結果法國國民漸次離開放送陳舊新聞的法國電波，而傾聽德國的新聞其趨勢決非毫無原因。

德國的放送目標如其說集中在法國國民身上勿寧說集中在法國的兵士身上。當法蘭得爾戰線激戰正酣之時，德國放送說『英國給法國機械。法國給英國心臟』又說『英國利用法國最後的一兵從事抗戰！』這樣的話使得法國兵士爲之恍然大悟，仔細想來確是如此，任何人均未在前線發現英國軍隊他們全在後方忙於調戲法國女人。

德國對於美國亦行宣傳放送。當戰爭初期，盛事讚許美國締的德意志人對美國的功績。後來更放送英美關係惡化的歷史。

現在英國亦放棄其自由主義的態度，禁止收聽國外放送，德國的放送宣傳戰如此有效，有組織，而且是科學的，電擊的，實爲吾等之良好模範。

經濟戰爭的兩性格

奧泰基與海運

『奧泰基』一字已爲近代世人所熟知。此字源出希臘文，共字義爲『自給自足』。吾人今日使用此字。其意義純爲政治經濟，嚴格言之已失原意，吾人今日以此字用之於國家，其意乃指該國能『自力更生』。易言之，即該國能無需依賴外來之援助維持其生活，吾人若能把握此項事實，則即能瞭解此字之廣義上上有關海權各項，問題之重要意義，今日世界航運路線四通八達，各國均依之彌補其不足，故一旦國與國間發生衝突，海上戰爭之重要立顯。

尤其是不能自給自足。必須依賴國外輸入之國家爲尤甚。英國爲一島國，實爲必須外國資源供給之最佳例證，就英倫三島而論，在糧食方面至十九世紀尚無發展成爲農業國家之傾向。在工業方面，則亦賴國外之充分供給，始能推動其工業機器。倘原料一旦斷絕，則立即陷於停頓，故海權對互相依賴海運供給之國家尤屬重要。今日且有飛機助潛水艇作戰故海戰之力量益見雄厚，海上之商運同時受海底與海上之襲擊，實已無法求得航行之安全。一月卅日元首希特勒之演說，會謂德國將於春季加緊潛艇戰爭，其意義當可不言而諭。德國潛艇自開戰迄今，又樹建奇功，但尚未從事大規模之活動，今則已開始增加潛艇數量，在短期內可望產生潛水艇之驚人效果，英國所將遭遇之威脅，取給糧食，軍火及飼料等之需要。從此更將日趨嚴重，德國愈益加緊對英經濟戰爭，封鎖其沿海航線，則英國海軍部將愈無力量從事防衞。一事可以斷言者即德國必將於春季加緊海軍活動，爭取勝利，且有飛機協助，故其活動範圍可達至大西洋，英國至時必將感悟估計本身自給自足力量之錯誤，而思挽救之術矣。

戰爭影響下之電影業

各國亟謀輔綏國策

戰火波及各國電影事業

德蘇開戰的結果很顯然的是全世界動亂的朕兆。常此以往，戰火波及的範圍實將無法逆睹世界情勢的歸趨亦屬不能懸揣而從各國民族文化的運命預料必有一極大轉變。例如去歲六月，法國電影界先行壞滅，目前已於德國監督之下，逐漸重新建設法國電影。由此以觀，足見歐洲電影界的秩序已被破壞若按世界電影之觀點來看則美國電影漸被閉鎖於歐洲大陸之外。

無論在北歐，比利時，荷蘭，法國，巴爾幹半島美國電影均已退却，此次西班牙自六月起亦在事實上採取禁止輸入美國電影的方策。

美國政府集中所有手段從事懷柔中，南美各國，視如重要國策，例如派遣道哥拉斯，珍妮等電影明星赴中，南美講演，企圖於電影企業界方面將德國勢力由中，南美驅出。惜乎在中，南美開拓電影市場實際上殊非容易，喪失歐洲市場的美國電影企業之危機現已迫在目前。同時，其經濟的變動足可使將來的美國電影文化發生變化，不論參戰時期早晚其變動決難倖免。

國策的電影

去年秋季當維斯福三選的關頭，美國電影界之反德色彩及自國的軍事擴張宣傳氣氛至爲濃厚。至本年後，美國更利用電影教育陸軍新兵。廿世紀福克斯社等各電影公司率先對於此種政策加以協力。陸續設立軍隊用的電影院，紐約市各電影院利用休息時間以擴音器鼓吹國防的必要。

電影的運命可以左右國家的運命，此種情形於世界每個角落中均可得見。若果將電影的運命視如消極的半面則實爲誤謬的觀察。

電影的性能本來就具有可以活用藉以貫澈國家目的之本質。

『民族祭典』『勝利之歷史』『波蘭進擊』等影片當然是國策的電影，自不待言，即意大利廣齊所作的沙爾基尼亞島開拓記錄影片『墨索里尼亞』，其國策色彩亦頗濃厚。記錄影片用作貫澈國家目的並非自現在始。蘇聯自十幾年前早已實行，最近更將重點放在製作國策的長篇記錄影片。

於斯，今後電影運命不僅利用記錄影片即劇影片各國電影界亦復盛事製作推進國策的作品。究竟此種趨勢對於電影藝術的未來是良是惡，這實在是超越了批評的問題。當國家亦决不成問題，祇少，在製作費方面，勢須拋棄以前的政策。

美國著名雜誌『生活』的最近號會揭載廿世紀福克斯社的獨裁者扎那克的小傳，其日譯已在電影雜誌『新映畫』六月號誌上揭載，要之，扎那克現已遭逢當面的危機，其獨裁主義已露出破綻，遂不得已招請陸畢奇協助，採取責任分擔制。他一向就用數百萬金元的費用製作其得意之偵探影片。然而其所抱持之投機性質之方針早已在歐洲市場失去地位可見美國電影界現已陷於危險境地。目前唯一市場即在英國，但立於生死的關頭，電影企業界總力戰組織的有力之一環，因而此種趨勢係屬理所當然。

然而美國電影企業之中樞部悉由猶太財閥所操縱彼等於國家是否眞正具有與國家協力之情頗屬疑問美國政府自二三年前即於美國電影企業之魔力及罪惡不斷加以監視，會有運用强力統制而終遭失敗之經驗假使美國果能參戰，政府或於不久的將來對於電影企業界加以大刀濶斧嚴格統制。此項問題實關係美國電影的運命。

行將變貌的美國電影

美國的參戰即便不能實現，但電影界的變貌

英國方面亦因實施滙兌管理，不准將收益持出國外美國各電影公司將在英收益或用作購買英國作家的著作之改編電影權利，或在英國投資製作電影。

最近之日本電影

日本電影界最近並未因歐戰而受到影響，經由滿洲映畫協會輸入之德國電影約有數十部現已運到日本，其中約有二十部文化電影。美國電影之輸入許可，其量雖微，但是尚無不可，惟德國電影之輸入如此困難，則不能不說是遺憾。

日本自下半期的外國電影數量僅有德法電影十餘部。及美國電影十餘部外國電影輸入數量即屬不足若能期待其向上亦未爲不可。日本電影的動向自去年到本年愈見消沈，頗値憂慮。本年上半期僅製作『馬』『鄉道一代男』兩片，又如『戶田家之兄妹』在日本電影中可謂一流作品，但是若按現代的國民風俗來權衡，其遺憾之點亦頗不少。至於下半期，並非缺乏具有若干期待之企畫，例如豐田四郎的『愛人記』溝口健二的『元祿忠臣藏』，衣笠貞之助的『川中島』，熊谷久虎之『指導物語』，吉村公三郎的『三四郎』等均有厚望。他如脫退日活的田坂，內田，小杉，伊佐山等四人與興亞映畫，（松竹，白井信太郎主宰）訂定契約，擬自今秋開始活動。當目前日本電影界消沈低落時代。他們的工作或能給電影界放一曙光。

佳作，愛之一家

最近的日本電影首推日活的『愛之一家』。洵稱難得之佳作，乃係小杉勇於多摩川之最後作品。在此場合，小杉之演技力依然深入作品之中，極富安定感。該片係由春原政久監督，將新瀉之長岡地方豐雪中之熱情織入其中。但其上演時間竟有一時間五十分之久，頗有散漫之感。其劇情內容爲某一家庭有子女七人傾注全力過着團圓生活，充滿健康的氣氛，實在具有國民電影的性格。

波蘭速敗原因（下）

半由天時半由忽敵

桐葉

但萬一與德交綏不幸而敗亡，但同可藉此機會而惹起世界大戰，其結果假設德國若再遭受最後的敗亡，在和平會議時，波蘭仍可恢復戰前之獨立國名義，甚或可由此而獲得較比戰前更大的領土，這種仰仗外力僥倖的心理，亦確是不可掩飾的事實

第三，波蘭亦與英法同樣，對於敵情視察極不澈底，關於德國武器的猛烈事前可以說是毫不知道，尤其是那共斯政權日常的準備如何周利，在波蘭的軍部視之，更是認爲不足介意，一方面關於本國軍備，因爲多年就實行類乎軍政政治，舉國皆兵早已爲他們必須努力的地方從第三者看來，雖然不是新奇，但是在他們自已看去不但有國貨的飛機，同時並有本國自造的軍艦，一且有事可動員三百五十萬大兵，況且在德波國境，雖然沒有像馬吉諾那樣的要塞，但是費盡幾許軍事專家的腦汁，到處却有若干防線，同時波蘭陸軍的勇敢，在歐洲早有定評僅亞於法國而已，所以波蘭政府有些自負自傲不爲無因，由於以上的三大理由尤其是軍閥主政時代，自信過大，暗於世界大勢，當然是不肯輕易議和，比及戰端甫開，始知德軍之武勇，且因英法援軍不至卒至慘敗瓦解亦固其所。

今次大戰與科學

研究機關半燬砲火

新的發明須俟戰後

現在的世界情勢彷彿常對科學者提出緊急問題。即如交戰國發生的瘋狂，很容易傳播到其他各國，這種恐懼常想仰賴科學者來設法解決，然而，與此種災害抗戰的科學實有瓦解的傾向。科學如果瓦解，社會也許會失掉它的能力，這實爲我們的重大問題，因爲對於自然力的理解及統馭之不斷進步實爲文明的本質，如果失却科學的手段，世界終恐不能維持現在的人口。

一方面，應用科學的分野常能變化我們的生活方法，常能提出新的問題，爲求解决此種問題。必須作應用的研究及基礎的研究。文明是不可停頓的，如果一經停頓，即將重使吾人陷於黑暗時代。

大學的現狀

歐洲各國因爲軍事動員以致大學人員具有顯著減少。截至一九三九年年底據傳德國的大學已經閉鎖半數，巴黎大學的學生二萬人減少至五千人，倫敦大學的研究機關，其大部分已被澈底爆擊，現在分散英國的各地。一切交戰國到了現在其獻身於擴大公益知識的科學者及實驗室均因軍需關係而變更其工作方向，基礎的研究顯然完全停止。依舊可以研究普通問題的科學者去苦於缺乏材料，所有資料，觀念，材料均在爆彈之下喪失無遺。

許多科學者由歐洲亡命異域，當德電侵入法國之前，法國的科學者即相率逃亡，目前政府許可此等科學者歸還占據地區。但是此等占據地區的科學研究機關其所有材料已被全部劫奪。

戰爭與科學之進步

由於戰爭而生的環境之變化不僅影響交戰國的科學者，就是在戰鬥地帶以外的所有科學者之活動亦均受其影響。知識的進步必須全靠國際間的協同作業，但是現在科學研究的報告誌竟不能傳達到讀者的手中。歐洲的科學者們完全與世界科學上的文獻隔絕。

有許多人主張戰爭可以但阻碍科學上的進步，重要科學的進步往往是戰時中最大努力的賜物，不過在常時於財政上比較充裕且其他奬勵，殊非戰時所可望其項背，但其大部分的進步須俟戰爭發生以後方能完成。

亡命學者的大學

現在進行中的科學崩潰對於吾人之文明實成重大問題。因此當目今世界動亂之際，爲了維持科學須盡所有之努力。爲應此項要求計美國會成立種種組織。例如在一九三三年曾設立『罷免海外學者救濟緊急委員會』藉以救濟多許的亡命知識人。這樣的組織對於每個學者都加以援助，對於他們斡旋種種的綜合大學及軍科大學。

羅克費洛（即煤油大王）財閥爲授救由歐洲前往美國的學者支出三十萬美金。糾合亡命學者創立特殊大學，對此問題擬欲考慮得體的對策，結果，於紐約成立『放逐者大學』爲一專攻社會科學之大學。此外又擬以同樣的組織設立實驗科學的大學後因經費無着遂即中止。此種計劃足可將外國學者吸收到美國去，此點可謂極屬順利。以前美國學生多有到歐洲留學者，現在外國學者在美國境內設立大學，更可使美國學生得到接近外國學者的機會。

科學出版物的交換狀況亦屬異常混亂。歐洲大陸的文獻勢須經由西伯利亞鐵路方能到達美國，重要之定期刊物亦不能按時收到。法國於崩潰之前，科學者欲研究戰時產業，但苦於缺少圖書館，遂確立有關科學的翻印，拔萃，顯微照片的巡廻組織，當戰亂期間與世界科學界斷絕消息之時，此種辦法實有絕大利益，大有活用的價値。

新中國之風景線

（一）這是堪稱近代美化之街景，就是多居華僑之廈門。

（二）在華南非富豪濶老爾不得輕坐的手車（地方話）被聘的姑娘們，穿着不長不短正恰體材的衣衫心曠神怡的乘着，馳在綠蔭之下，直向韓江河沿去納涼。

（三）瞧，這也是南國風景之一，勞働階級的婦女們在酷暑炎熱的天氣裡，調得兩耳張，背汗交流拖拉着她們的唯一生命線的大八車（地方語）而享樂的客們還穿着高領華衣立於高樓簷陰下，以鄙視的眼光，不肯祝一腕之力瞧着景。

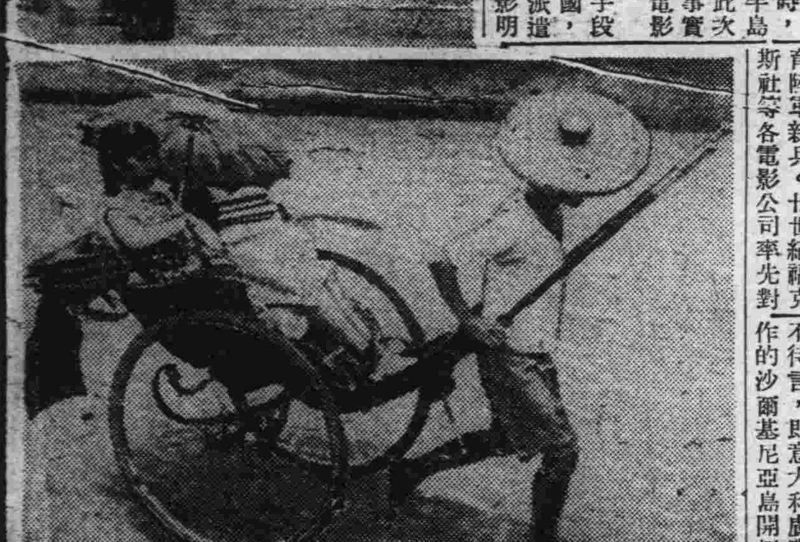

大同報廣告部
電話二六一五一

英男兒萌（エナルモン）
男性荷爾蒙

强精健身　延年益壽
英男兒萌者，即由男性青年尿中提鍊而得之男性荷爾蒙也。其力價係曾經過動物試驗而鑑定單位，又據各方面臨症應用之結果，咸認此劑確能增進食慾、改良血色、增加體重、減退疲勞、振勵精神、以至於心身愉快、行動活潑，尤如對於初老衰弱，老年衰弱，病後衰弱之人，其効更著云々。（詳細仿單備索即寄）
〔包裝〕
片劑（一五雞冠單位）10片 50片 100片
注射液（一五雞冠單位）五管 10管 50管
（三〇雞冠單位）五管
各大藥房　均有經售
總發行　武田長兵衛商店　日本大阪市東區道修町
滿洲總發行　滿洲武田藥品株式會社　奉天市大和區春日町

無用的妄費
爲國家之敵！
珍貴如血之電氣
利用 マツダ 牌電泡
可能節約二成
除用敝社三浦順一技師發明之二重螺旋纖條而製之新 マツダ 牌電泡以外其他電泡能適合以上條件者決無

滿洲東京電氣株式會社
哈爾濱・新京・奉天・大連